Los principios fundamentales del Movimiento tienen completa actualidad, ha dicho Franco

EL DIARIO PALENTINO

MIERCOLES 1 ABRIL 1964

N.º REFUNDIDO 7.122

Fundado en 1882 y 1890

TELEFONOS
2006 ADMINISTRACIÓN
1353 REDACCIÓN
1526 IMPRENTA

EL DIA DE PALENCIA

Depósito Legal P—2—1958

DIRECCIONES
DIRECCIÓN Y TALLERES: MAYOR, 99
APARTADO DE CORREOS, 17

EDICION SIETE TARDE

2'00 ptas.

"Nos preparamos a continuar la actualización y perfeccionamiento de nuestras instituciones"

Y a elaborar otras leyes que completen y determinen las competencias del Jefe del Estado, del Jefe del Gobierno y del sistema para su designación

Importantes declaraciones del Caudillo, al director de "ABC"

Madrid, 1.—El diario "A. B. C." publica hoy las siguientes declaraciones hechas por Su Excelencia el Jefe del Estado a su director:

"Su Excelencia el Jefe del Estado honra hoy nuestras páginas con las declaraciones concedidas al director de "A. B. C.", en orden a problemas políticos de gran alcance.

Las respuestas del Generalísimo a las preguntas formuladas por nuestro director constituyen un documento de valor inapreciable en esta fecha crucial en que cumple sus bodas de plata la paz con tanto sacrificio ganada. Dicen así:

—"Excelencia: Hoy cumplen veinticinco años los que nacieron el día de la Victoria. Quienes no habían llegado aún al uso de razón durante la República son hoy hombres en el umbral de la madurez. ¿Juzga Vuestra Excelencia oportuno dedicar unas palabras a estas nuevas promociones? ¿Cuál cree Vuestra Excelencia que es la misión política de estos hombres que aún no habiendo vivido aquellos días trágicos de España han sido, sin embargo, educados en el espíritu del 18 de Julio?

—Por haber tenido durante toda mi vida una acción de mando sobre la juventud, soy testigo de excepción de su generosidad y de su nobleza y he podido comprobar la influencia que sobre su conducta ha tenido siempre la buena formación.

La atención que durante estos veinticinco años le hemos dedicado y la lealtad con que nos acompañaron en la guerra y después de ella, nos permiten mirar con plena confianza el futuro. Yo puedo asegurar, como los hombres de mi generación, si son sinceros, que las nuevas generaciones masculinas son evidentemente más sensatas y virtuosas que lo fue la nuestra. Que lo que podemos llamar desvíos de la juventud son escasísimos y más superficiales que de fondo. No olvidemos, por otra parte, que para ser caballo hay que pasar por potro.

Tarea para estas nuevas generaciones es la de continuar y perfeccionar la obra de engrandecimiento de la Patria y perseverar en la transformación económico-social de nuestro país.

—Son muchos los españoles que no conocieron la República y que tienen de esta forma de gobierno una idea puramente especulativa. ¿Cómo resumiría Vuestra Excelencia su experiencia sobre el régimen republicano?

—En las dos etapas de la vida de nuestra nación en que nos tocó a los españoles padecer aquel sistema, el naufragio de la autoridad, la anarquía, las persecuciones religiosas, la paralización de la vida económica, la ruina y el comienzo de la desmembración de nuestro territorio estuvieron a la orden del día; pero nada más elocuente para describirla que aquellas lacónicas palabras con que la definió uno de los más conspicuos republicanos: ¡¡Sangre, fango, lágrimas!!; nosotros le apelaríamos de catastrófico.

—Contra aquel caos se sublevó el Ejército —columna vertebral de la Patria, como lo definió Calvo Sotelo— y con él lo más sano y vigoroso de la juventud ¿perdió alguna vez Vuestra Excelencia la fe en la victoria final?

—El Ejército, según su ley constitutiva, tiene no sólo por misión defender a la Patria de los peligros exteriores, sino también la de asegurarle su paz interna. Por eso cuando la anarquía reinaba en España y la República se había sublevado contra su propia constitución, el Ejército dirigió y encuadró el alzamiento nacional del pueblo, pues pese a las apariencias for-

(Continúa en última página)

XXV años de paz española

El Jefe del Estado preside un solemne Te Deum en la basílica del Valle de los Caídos

El Cardenal Primado dió la Bendición Papal a los asistentes

Santra Cruz del Valle de los Caídos, 1.—Su Excelencia el Jefe del Estado y Generalísimo de los Ejércitos ha presidido en la mañana de hoy en la Basílica de la Santa Cruz del Valle de los Caídos un solemne Te Deum en acción de gracias, con motivo de la celebración de los XXV años de la paz española.

Minutos antes de las doce llegó a la Basílica el Príncipe don Juan Carlos, acompañado de su esposa la Princesa Sofía, así como de los ayudantes del Príncipe. A las doce y cinco lo hizo Su Excelencia el Jefe del Estado, que vestía uniforme de capitán general y ostentaba sobre su pecho la Gran Cruz Laureada de San Fernando, acompañado de su esposa, doña Carmen Polo de Franco, los jefes de sus Casas Militar y Civil y ayudantes de servicio de Su Excelencia. Al llegar al pie de la Basílica fue cumplimentado por el ministro del Ejército, teniente general Menéndez Tolosa, y el capitán general de la región, teniente general García Valiño, en unión de los cuales pasó revista a la compañía del Regimiento «Inmemorial» núm. 1, que le rindió honores mientras era interpretado el himno nacional.

A la entrada de la Basílica fue recibido por el cardenal primado de España, doctor Pla y Deniel, y el abad mitrado de la misma, fray Justo Pérez de Urbel. El cardenal, que estaba revestido de pontifical, dio a besar a Su Excelencia el «Lignus Crucis» y le ofreció el agua bendita, asimismo fue cumplimentado el Jefe del Estado por los miembros del Gobierno y el presidente de las Cortes españolas, y bajo palio penetró en el templo acompañado por la escolanía de la Basílica hasta el altar mayor. Al borde del mismo, el órgano de la Basílica interpretó el himno nacional y el Generalísimo Franco y su esposa pasaron a ocupar un puesto destacado al lado del Evangelio, enfrente se hallaban ya situados el Príncipe don Juan Carlos, que lucía el Collar de Carlos III, y su esposa. Seguidamente fue interpretado el solemne Tedeum que había sido especialmente compuesto para esta ocasión por el joven compositor madrileño maestro José María Morales. Es una obra polifónica a cuatro voces mixtas y órgano, con características y dimensiones orquestales.

Su Excelencia el Jefe del Estado y doña Carmen Polo de Franco, los miembros del Gobierno y autoridades escucharon el Te Deum puestos en pie. A la terminación de éste fue impuesta la mitra al cardenal Pla y Deniel, que impartió la bendición papal y que Sus Excelencias, los Príncipes y altas jerarquías del Gobierno recibieron de rodillas.

Después se dirigieron Sus Excelencias acompañados por el cardenal Pla y Deniel y los miembros del Gobierno, así como el abad mitrado de la Basílica hacia su automóvil, atravesando las escalinatas, en tanto que la banda del Regimiento «Inmemorial», interpretaba el Himno Nacional.

El Caudillo y su esposa fueron despedidos por los miembros del Gobierno, las representaciones de los tres Ejércitos que habían asistido al Te Deum, autoridades civiles y militares, representaciones ministeriales y cuerpo diplomático a cuyo frente se hallaba el Nuncio de Su Santidad, monseñor Riberi.

Los numerosos concurrentes al Tedeum vitorearon clamorosamente al Caudillo hasta el momento en que el automóvil emprendió la marcha con dirección a la residenia oficial de Su Excelencia el Jefe del Estado.—Cifra.

LA PRENSA MADRILEÑA

Madrid, 1.—Los XXV años de paz española son recogidos por los periódicos de la mañana de Madrid en magníficos extraordinarios. Colaboran en los mismos ministros, jerarquías del Movimiento, ilustres personalidades. Las ediciones especiales de «ABC», «Arriba» y «Ya» han sido agotadas inmediatamente.

Se pone de manifiesto en dichos extraordinarios el avance gigantesco que ha realizado España en estos XXV años de paz en la agricultura, industria, construcción de viviendas, energía eléctrica y el mejor vivir de los españoles, cosa que ha sido posible merced a los enormes avances realizados y a la paz que ha reinado en este cuarto de siglo, en que España cumple sus bodas de plata de paz con tanto sacrificio ganada bajo la dirección del Caudillo Francisco Franco.—Cifra.

(Continúa en séptima página)

Confusa situación en Brasil

Sublevación militar en varios Estados para salvar a la nación del comunismo

El general Kruel, Jefe del Segundo Ejército, conferencia con Goulart

Desde Río de Janeiro se dice "que la calma reina en todo el país"

Río de Janeiro, 31.—(Urgente). — Las tropas federales estacionadas en el Estado de Minas Gerais, el segundo en extensión de Brasil, se han levantado esta noche contra el Gobierno. Parece estar implicado en la revuelta el Gobierto estatal de la región.

Un portavoz militar de Belo Horizonte, capital del Estado de Minas Gerais, ha declarado: "El presidente Joao Goulart ya no tiene jurisdicción sobre este Estado. Si el presidente envía un general para interferir nuestra situación, ese general será detenido en el propio aeropuerto".

Las tropas rebeldes han jurado lealtad al gobernador del Estado, Magalhaes Pinto, quien ha manifestado haber recibido mensajes de solidaridad de los gobernadores de los Estados de Sao Paulo, Parana y Río Grande do Sul.—Efe.

TODAS LAS UNIDADES ARMADAS DEL ESTADO SE UNEN A LA SUBLEVACION

Sao Paulo, 31.—El gobernador de Minas Gerais, Magalhaes Pinto, ha encargado al senador Milton Campos para que redacte una nueva constitución en la que se consagre la separación de Minas Gerais de la Unión Federal y se considere como un Estado libre y soberano ese territorio, ha anunciado la "radio difusora de Sao Paulo".

De acuerdo a esta emisora, el comandante de la IV división de Infantería, estacionada en Belo Horizonte, ha tomado el mando de las tropas federales de todo el Estado y de las fuerzas de policía locales. Se han controlado todos los conductos de entrada y salida del Estado, carreteras, aeropuertos y vías férreas, en los que, asimismo, se están levantando barricadas. Nadie puede salir ni entrar en el territorio estatal sin autorización del comando militar de Belo Horizonte.

Un informador del general Carlos Luis Guedes, de la división de Infantería, perteneciente a la guarnición de Belo Horizonte, ha anunciado que "todas las unidades armadas del Estado" se han adherido al movimiento.—Efe.

LLAMAMIENTO DE KUBITSCHEK A LA PAZ

Río de Janeiro, 31.—Soldados de Marina armados con metralletas han acordonado el Ministerio brasileño de Marina, por orden del almirante Cándido Aragao, perteneciente a la agrupación izquierdista del Ejército de Mar, en previsión de las presiones que están ejerciendo sobre él una gran mayoría de oficiales descontentos por el procedimiento utilizado frente a los marinos rebeldes del "Motín de Fascuas". Los oficiales se han dirigido al ministro de Marina pidiendo la destitución de Aragao.

El senador y ex presidente Juscelino Kubitschek se ha dirigido por radio a toda la nación en un apremiante llamamiento a la paz y a la comprensión de todos los brasileños. —Efe.

DETENCIONES DE DIRIGENTES SINDICALES PARTIDARIOS DE GOULART

Belo Horizonte, 31.—Seis dirigentes sindicales, partidarios de Goulart, han sido detenidos en Belo Horizonte. Han quedado bajo "protección" policial todos los periódicos, la radio y las estaciones de televisión del Estado de Minas Gerais.

Las estaciones de radio de la capital del Estado se han fusionado en una sola emisión y animan a las demás emisoras del país que se conecten en una "red de libertad".

El general Mourao ha lanzado una proclama pidiendo la adhesión de todos los brasileños "para la defensa de la democracia. El país está siendo corroído por los espúreos sindicatos controlados por los comunistas, que cuentan con el valioso y total apoyo del presidente de la República".

Un informador de la guarnición de Belo Horizonte ha manifestado que el levantamiento pretende en primer lugar la elección de un "nuevo presidente".

Informaciones no confirmadas aseguran que el presidente Goulart trata de enviar al general Oromar Osorio a Belo Horizonte para recuperar el Gobierno del Estado de Minas Gerais.—Efe.

(Continúa en sexta página)

LA HORA INTERNACIONAL

Por JOSE LUIS ALONSO ALMODOVAR

Brasil, al borde de la guerra civil

Hace sólo veinticuatro horas, terminábamos nuestro comentario con estas palabras literales, referidas a la crisis económica y política que amenaza al Brasil: «¿Cuánto puede durar la situación? Es imposible señalar plazos, pero la inequívoca responsabilidad del presidente en las intentonas izquierdistas puede acarrear violentas y naturales reacciones de la oposición, con las más graves consecuencias». No tuvieron que transcurrir más que unas pocas horas para que nuestras alarmadas previsiones se vieran cumplidas plenamente. Las noticias que, desde la pasada noche, se reciben de las principales ciudades brasileñas, son bastante confusas, pero no dejan lugar a dudas sobre la gravedad y trascendencia de los acontecimientos que se están desarrollando. La abierta rebelión militar, que nosotros suponíamos ayer, se halla ya en marcha.

No podía ser otro el fin a que desembocara la permanente contradicción política que sufre el pueblo brasileño, y la equívoca actitud personal del presidente Joao Goulart, a quien se acusa de representar «una cabeza de puente» hacia un régimen castro-comunista. Desde que la dimisión de Quadros puso en manos de Goulart el poder ejecutivo, una sorda lucha viene manteniéndose sin cesar en Brasil, casi siempre «entre bastidores», pero, en algunas ocasiones, con brotes bien visibles de violencia. Tarde o temprano —nosotros la esperábamos en un espacio muy corto— la profunda división del país había de conducir inexorablemente a una sublevación en gran escala, como la que anoche tuvo lugar en el Estado de Minas Gerais, cuyo gobernador, Magalhaes Pinto, ha anunciado la separación absoluta de la Unión federal. Las primeras informaciones parecen indicar que tanto la guarnición de la capital, Belo Horizonte, como las importantes fuerzas acuarteladas en Juiz de Fora y otros lugares del Estado, se han adherido al movimiento de insurrección, que —según se desprende de la proclama del general rebelde Mourao— nace en «defensa de la democracia», para defender al país «de los espúreos sindicatos controlados por los comunistas, que cuentan con el valioso y total apoyo del presidente de la República».

Los dirigentes sindicales, partidarios de Goulart, han sido detenidos en Belo Horizonte, mientras las grandes ciudades de la nación dan muestras de una nerviosa actividad. En Río de Janeiro, soldados de marina, provistos de metralletas, han acordonado el Ministerio de la Armada, por orden del almirante Cándido Aragao, perteneciente al sector más izquierdista del Ejército. En Guanabara, la policía del Estado tiene controlados todos los accesos al palacio del gobernador, Carlos Lacerda, enemigo declarado e irreconciliable de Goulart. El ex-presidente federal Juscelino Kubitschek ha dirigido esta noche un dramático llamamiento al pueblo brasileño, en demanda de paz y prudencia. La C. G. T., en manos de elementos extremistas, acaba de decretar una orden de «huelga general» en todo el país, al conocerse que tres de los más importantes Estados, Sao Paulo, Guanabara y Río Grande do Sul, se solidarizan con la rebelión de Minas Gerais. En todas las situaciones semejantes, en que la confusión y el desasosiego se apoderan de los portavoces oficiales y de los órganos informativos, a consecuencia de la anarquía política que existe en la nación, las noticias son opuestas e incoherentes, y no pueden deslindarse apenas los hechos reales de la pura propaganda de los distintos grupos. Al parecer, fuertes destacamentos de tropas leales al Gobierno han salido hacia el Estado de Minas Gerais, para sofocar la sedición; pero las emisoras rebeldes de Sao Paulo y Belo Horizonte aseguran la unánime y decidida voluntad de los sublevados, para defender «con nuestra vida las libertades humanas y el régimen democrático».

Desde los primeros momentos en que comenzaron a producirse los graves sucesos, se han ido perfilando los dos bandos con perfecta nitidez. Hombres como Adhemas de Barros, gobernador de Sao Paulo, o Carlos Lacerda, de Guanabara, muy conocidos por su firmeza anticomunista, no ocultan sus simpatías por la intentona rebelde, encaminada a limpiar la Administración y el Gobierno de la creciente infiltración subversiva. En cambio, los más significados jefes de la izquierda procastrista, como el gobernador Miguel Arraes, de Pernambuco, se muestran decididos defensores del presidente Goulart. El resultado de la insurrección no puede aún vaticinarse, pues sería preciso conocer la exactitud de las proclamas de ambos grupos. Si fuese absolutamente cierto que la totalidad de los efectivos militares de los cuatro Estados comprometidos coadyuban al alzamiento, contando con la jefatura del prestigioso general Amaury Kruel y la ayuda de la gran base aérea de Minas Gerais, tendrían, a nuestro juicio, bastantes posibilidades, si no de derrocar al presidente, al ménos de imponer valiosas condiciones que alejen del Brasil el fantasma de la amenaza comunista, y le permitan reincorporarse a la normalidad institucional. Las elecciones presidenciales están ya cercanas, y Joao Goulart no podrá, en cualquier caso, continuar mucho tiempo en la suprema magistratura de la nación.

S. E. el Jefe del Estado concede un indulto general

Con motivo de los XXV años de paz

Para conmemorar el XXV Aniversario de la paz española, Su Excelencia el Jefe del Estado, al igual que en solemnes ocasiones anteriores, ha hecho uso generoso de la facultad de gracia en materia de indulto.

Es éste el noveno de los concedidos con carácter general. El primero de ellos otorgado por decreto de 9 de octubre de 1945, indultó de las penas impuestas o que procediera imponer por los delitos de rebelión militar, contra la seguridad del Estado o el orden público cometidos hasta el 1 de abril de 1939. El último lo fue en 24 de junio del pasado año, con motivo de la Exaltación del Solio Pontificio de Su Santidad el Papa Pablo VI. Todo ello, además de los beneficios de redención de penas por el trabajo y de libertad condicional.

Una muy destacada especialidad encierra el indulto que ahora se concede y es la eliminación del registro central de penados y rebeldes de todos los antecedentes o anotaciones derivados de las condenas correspondientes a los delitos comprendidos en el indulto general de 1945 con la previa remisión total de las penas accesorias que pudieran estar pendientes de cumplimiento.

Además de esta importante medida, que viene a borrar y a hacer desaparecer todo antecedente de los delitos comprendidos en el citado indulto de 1945, también se concede una rebaja de la sexta parte de las penas privativas de libertad por hechos cometidos hasta el día de hoy (1 de abril de 1964). Este indulto es también aplicable a los reincidentes y reiterantes. Los beneficiados y la población reclusa se unirán así a la satisfacción de todos los españoles en esta jubilosa efemérides.

Cambio de poderes en Arabia

En la foto, el rey Abd-El-Aziz Ibm Saud (izquierda) que mediante decreto ha renunciado a casi todas sus prerrogativas reales, salvo a su rango, a favor de su hermano el príncipe heredero y jefe del Gobierno, Feisal (derecha) tras una incruenta lucha palaciega que ha durado varios meses.—(Foto FIEL)

En Soto del Parral vive la madre del Arzobispo de Madrid

SOTO DEL PARRAL (Madrid).—En el pueblecito madrileño de Soto del Parral, donde hace 60 años nació el Dr. Don Casimiro Morcillo, Arzobispo de Madrid, vive su madre doña Pilar que actualmente cuenta 87 años de edad. Fue precisamente ella la primera persona a la que el Dr. Morcillo comunicó la noticia de designación como primer Arzobispo de Madrid. En la foto la madre del Dr. Morcillo acompañada de su nieta se dirige a la Iglesia para asistir a un Te Deum en acción de gracias

(Foto Europa Press)

M.C.D.2022

PALENCIA AL DIA

De fiesta

Palencia, al igual que las demás ciudades españolas, ha estado de fiesta. Fiesta principal, por cuanto ha sido fiesta nacional, la celebrada con motivo de los veinticinco años de paz española.

En la Catedral se celebró el solemne Te Deum anunciado, en acción de gracias, que presidieron nuestras primeras autoridades, con asistencia de numerosos palentinos.

Y la ciudad vivió el panorama de la jornada festiva. El tiempo, muy metido en grises nubosos, con amagos de lluvia, no invitó mucho a la excursión ni al viaje, que, en otras circunstancias atmosféricas, sin duda se hubieran producido, para ir haciendo honores ya a la recién instaurada primavera, que, hasta la fecha, no se nos está mostrando muy soleada.

El paseo del mediodía se vio regularmente animado, por este motivo.

Los que registraron buena afluencia de parroquianos fueron los cafés y bares, principalmente éstos, que, por la costumbre, ya casi hecha ley popular, de la barra y el marisqueo o gambeo, con la cerveza o el chato para animar el tentempié, hicieron buena recaudación, suponemos, si tenemos en cuenta la afluencia de clientes y el tener éstos recién percibida la mensualidad (que siempre influye en el gasto).

Los espacios verdes ya hemos dicho que no registraron mucha afluencia, pues poco invitaba el tiempo plúmbeo a la oxigenación ambiente.

En «La Balastera» se celebró esta tarde un partido de fútbol amistoso, entre lo que podríamos llamar «dos primeras series»; La Toresana y El Ruedo. Zamorana aquélla y palentino éste.

Encuentro que entretuvo a los aficionados de turno.

Y la jordada de fiesta tuvo el colofón de cines también muy concurridos de público, que así cerró la destacada efemérides, con este recreo dominguero.

No tenemos noticias de agraciados palentinos a la lotería extra de los XXV Años de Paz. Anoche fueron muchos los que siguieron el sorteo televisado en directo desde Madrid.

La danza de los millones esta vez no «coreografió» con los palentinos, bastantes de los cuales quizá pensaron que seguiría la racha iniciada en la navideña del pasado diciembre.

Pero no fue así. Y, a fuer de sinceros, debemos confesar que mucho hemos sentido, como periodistas, no haber tenido oportunidad de ir, como entonces, a felicitar a los agraciados, a la vez que a solicitarles las impresiones loteras de rigor.

En el Colegio del Santo Angel ha tenido lugar hoy la clausura de la Asamblea nacional celebrada en Palencia, con motivo del I Centenario de las Misiones Angelinas y de la instauración en España de la Congregación de Religiosas del Santo Angel.

Clausura que tuvo el apoteosis —podemos llamarlo así— de la coronación oficial de las gentiles Reinas de Honor, entre alumnas y ex-alumnas de Colegios del Santo Angel de las regiones de Asturias, Andalucía, Castilla la Vieja, Castilla la Nueva, Extremadura y Navarra, por donde se extiende la Institución.

Mañana clausura de los cursos de Formación Profesional Intensiva

En la Escuela de Maestría Industrial

Mañana tendrá lugar en la Escuela de Maestría Industrial, la clausura de los cursos de Formación Profesional de Albañilería, Fontanería y Carpintería, que, bajo el patrocinio del Patronato Nacional de Protección al Trabajo, se han venido celebrando en dicho centro a lo largo de estos últimos seis meses.

A las once de la mañana habrá una misa en la iglesia de Santa Marina, y a las doce, en el salón de la Escuela de Maestría, se celebrará la clausura, corriendo la lección final de la misma a cargo del director de la Escuela, don Domingo Salvador García, sobre el tema «La formación profesional, deber de justicia social».

Diario de avisos

FARMACIAS DE GUARDIA.—Durante la semana permanecerán de guardia las farmacias siguientes:

ZONA NORTE. —Don Agricio Herrero Godos, calle Mayor, número 30.

ZONA SUR. — Don Isidoro de Fuentes Castells, San Juan de Dios, número 1.

Independientemente de éstas, permanecerá asimismo de guardia la farmacia de don Anastasio Arenal, del Paseo del Otero, número 91.

El solemne Te Deum en la Catedral, conmemorativo de los 25 años de paz, fue presidido por el Gobernador Civil de Palencia

El Prelado palentino ofició de pontifical, asistido por el Cabildo

Los actos finalizaron con la ofrenda de una corona ante la Cruz de los Caídos

Como acto inicial de las conmemoraciones que la provincia de Palencia llevará a cabo, a lo largo del año 1964, con motivo de cumplirse este primero de abril los veinticinco años de paz, se han celebrado en la mañana de hoy, en las localidades de la provincia y diócesis de Palencia, solemnes actos religiosos de acción de gracias.

En la Catedral, y a las doce de esta mañana, el Prelado palentino, doctor Souto Vizoso, ha oficiado de pontifical un solemnísimo Te Deum; el Sr. Obispo de Palencia estuvo asistido por el Vicario General de la Diócesis, don Guillermo A. Gutiérrez, y una representación del Cabildo.

El acto se inició con la exposición del Santísimo Sacramento, en el altar mayor, rezándose a continuación una estación, y oficiándose el Te Deum, que cantó la capilla catedralicia con la schola cantorum del Seminario de San José. Finalmente el Prelado dió la bendición con el Santísimo, oficiando asimismo en la reserva.

En el presbiterio se hallaba Monseñor Melendro, S. I., Arzobispo de Anking.

Presidió el Gobernador civil y jefe provincial del Movimiento, don Francisco Queipo de Llano y Acuña, Conde de Toreno, que se hallaba junto al presbiterio; asimismo, en sus sitiales correspondientes, al pie del presbiterio, se encontraban el presidente de la Diputación, don Guillermo Herrero Martínez de Azcoitia, presidente y fiscal de la Audiencia, don Benedicto Sánchez Fuentes y don Eduardo Monzón de Aragón, respectivamente; delegados provinciales de Hacienda, Trabajo, Información y Turismo, Vivienda y Sindicatos, señores Fernández López, Rodríguez Royuela, González Royuela, Blanco Calleja y Blanco Cipitria; subjefe provincial del Movimiento, don Martín Martínez Mediavilla, con el pleno del Consejo Provincial; representación de la Diputación Provincial, bajo mazas, y otras autoridades y representaciones civiles, judiciales y del Movimiento.

En el crucero, junto a las verjas del coro, se hallaban situados el Gobernador militar, teniente coronel Gárate; tenientes coroneles Sendino y Martínez; comandante Garcés, por el Cuerpo de Mutilados y la Hermandad de Alféreces Provisionales, y otras representaciones militares; y el Ayuntamiento de Palencia, en pleno, bajo mazas, y presidido por el alcalde, don Juan Mena de la Cruz.

Terminado el acto religioso en el interior del recinto de la Catedral, que se hallaba repleto de fieles, tuvo lugar un breve acto de evocación y recuerdo a los caídos, con la ofrenda de una corona que, en la Plaza de la Inmaculada, realizó el Gobernador civil, señor Queipo de Llano y Acuña, ante la Cruz de los Caídos. A continuación el doctor Souto Vizoso rezó un Padrenuestro, en sufragio por los Caídos en la Cruzada de Liberación.

PEONES

para trabajos de cerámica se necesitan. Trabajo a destajo garantizando un mínimo de cien pesetas diarias. Residencia Orduña (Vizcaya). Escribir facilitando edad y estado al núm. 892. PUBLICIDAD PREGON. Apartado, 789. Bilbao

El Hermano Julián Urraca, director de "La Salle", de Palencia, en la Orden de Cisneros

Como premio a su incesante labor docente y española desde hace treinta años

EL HERMANO JULIAN URRACA

Como informábamos en nuestro número de ayer, el Gran Canciller de la Orden de Cisneros, ha concedido la admisión del Hermano Julián Urraca, director del Colegio «La Salle», de Palencia, en aludida Orden española, concediéndole la Gran Cruz de la misma.

Es una satisfacción el poder hacerse eco de esta noticia, que da cuenta de la importante distinción otorgada al Hermano Julián Urraca, con ocasión de cumplirse los veinticinco años de paz española.

La Gran Cruz de Cisneros es una de las más preciadas y brillantes condecoraciones que se otorgan dentro de esta Orden, en la que ingresan aquellas personas que, desde cualquier campo digno, prestaron relevantes servicios a la Patria y a las premisas del Movimiento, que informan la política de unidad, grandeza y libertad de España.

El Hermano Julián Urraca, actualmente director del colegio «La Salle», de Palencia, a cuyo puesto rector se ha incorporado precisamente en este curso, venía de Valladolid, donde —desde 1957— había desempeñado con extraordinario acierto la dirección del Colegio Mayor Universitario «La Salle», en la ciudad del Pisuerga.

Viene desempeñando una intensa vida docente desde 1934, en que ya fue afectado por la revolución de Asturias, teniendo una importante oportunidad para poner en juego su patriotismo; en esta misma línea de ideales patrios, estuvo incorporado durante el Movimiento Nacional, al Ejército de Africa.

Su competencia, criterio y laboriosidad, así como su recto juicio y don de iniciativa, le ha llevado a importantes puestos dentro de la Congregación de Hermanos de la Doctrina Cristiana, como las prefecturas de estudio y disciplina, desde 1940, en los colegios de Zaragoza, Hispano (Valladolid), Santander y Burgos, habiendo sido asimismo miembro de la Junta Económica de Colegios Mayores Universitarios desde 1959 a 1963, y consiliario de Antiguos Alumnos de Castilla, Asturias y Galicia, en los últimos años, con una interesante acción organizativa.

Cuenta con una sólida formación intelectual, habiendo cursado sus estudios universitarios en Valladolid y Santiago de Compostela, y ampliado estudios en Roma durante el curso 1951-52.

Cabe destacar su continuada colaboración con el Frente de Juventudes, a lo largo de los veinticinco años de la paz que disfruta España.

Al dar cuenta de esta distinción a quien desde primeros del curso actual consideramos como palentino, vinculado a un importante capítulo de nuestra ciudad, como es la cultura y formación de la juventud, hacemos llegar al Hermano Julián Urraca la más sincera felicitación.

Vida Sindical

Adhesión de la Organización Sindical palentina a S. E. el Jefe del Estado

Al cumplirse los 25 años de paz española

El delegado provincial de Sindicatos, señor Blanco Cipitria, en nombre de los empresarios, técnicos y trabajadores palentinos, ha cursado hoy un telegrama al Ministro Secretario General del Movimiento, rogándole haga llegar hasta S. E. el Jefe del Estado la adhesión firme e inquebrantable de cuantos se encuadran en la Organización Sindical, al cumplirse los 25 años de fecunda paz española.

Por otra parte, la Junta de presidentes de Sección Social de los distintos Sindicatos y entidades en su reunión celebrada el día 31, también adoptó el acuerdo de testimoniar al Generalísimo Franco la incondicional adhesión de toda la masa laboral palentina con motivo de tan fausta conmemoración.

Cartelera

TEATRO PRINCIPAL
Sesiones: 5, 7'45 y 10'45 noche
El inolvidable James Dean
en su mejor creación:
«REBELDE SIN CAUSA»
Con
Natalie Wood
(Mayores)

TEATRO CINE ORTEGA
3. «El capitán Intrépido». Funciones: 5, 7'45 y 10'30. Autorizada mayores de 18 años. «Rififí en Tokio». Estreno.

CINE PROYECCIONES
3. Autorizada mayores 18 años. «La Verbena de la Paloma».

CINE CASTILLA
3. Autorizada para todos los públicos: «Las gemelas», y «El secreto de Montecristo».

CINE OTERO
«El pistolero de Cheyenne», y «Cuando los ángeles lloran». Mayores 16 años.

CINE REY DON SANCHO
5 Tarde
FESTIVAL COLEGIO SANTO ANGEL
7'30 y 10'30
ESTRENO SENSACIONAL
"ROMANCE EN VENECIA"
Ann Swyrner Walter Reyer
(Mayores de 18 años)

CINE AVENIDA
Continua desde las 4
«LA PANTERA ROSA»
(Pases: 4 y 8'15)
Y
«LUCES DE REBELDIA»
(Pases: 6'15 y 10'15)
(Mayores de 18 años)

CLASIFICACION MORAL:

«Rebelde sin causa» (3R), «El capitán intrépido» (3), «Rififí en Tokio» (5), «La Verbena de la Paloma» (3), «Las gemelas» (2), «El secreto de Montecristo» (2), «El pistolero de Cheyenne» (3), «Cuando los ángeles lloran» (3), «Romance en Venecia» (3R), «La pantera rosa» (5), «Luces de rebeldía» (3), «Un día en Nueva York» (3), «Cantando bajo la lluvia» (5).

Óptica Kristal
OPTICO DIPLOMADO
MAYOR, 107

Cuatro Cantones

Palencia jacobea

Palencia se prepara ante la realidad inmediata del año jubilar jacobeo, que se enmarcará en los doce meses de 1965.

Cuando todavía no se cumplen los dos meses de su posesión en la provincia, nuestro Gobernador civil se echa a la vieja ruta de Santiago, camino adelante, para ir preparando la senda conmemorativa, con el fin de que Palencia adquiera el relieve que necesita y merece en la coyuntura jubilar jacobea de 1965.

Efectivamente, el pasado lunes, el Conde de Toreno, acompañado de una representación oficial palentina, ha visitado personalmente algunos lugares provinciales por los que pasa el viejo camino de Santiago.

Esta visita viene a ser el punto de partida de una serie de realidades palentinas que van a abrirse con miras al próximo año jacobeo.

En realidad es escaso tiempo de don Francisco Queipo de Llano en Palencia; y aunque por esta razón serían escasos los datos que podríamos lanzar al aire en torno a la inquietud del Conde de Toreno, sin embargo, sí podemos afirmar y asegurar que en este todavía escaso contacto de nuestro Gobernador civil con la provincia, hemos podido intuir y presentir una inquietud, un entusiasmo y una competencia dentro del marco de los terrenos de la cultura (en sus diversos aspectos), que no le van en zaga —en absoluto— a esa otra indiscutible competencia, entusiasmo e inquietud por los palpitantes problemas y capítulos de lo social, lo económico, y lo que —en un orden tangible— suponga progreso y bien para Palencia.

Esperemos, pues, que la iniciativa y el apoyo del Conde de Toreno, Gobernador civil de Palencia, sean puntales indiscutibles, que no fallen, en la presencia honrosa y digna de la provincia de Palencia en los acontecimientos jacobeos que se preparan, en el ámbito nacional, para el año 1965.

Por de pronto ya se piensa en una Oficina municipal de Turismo en Carrión de los Condes, y en amplios terrenos para acampar, en las inmediaciones de Carrión y de Itero de la Vega. He aquí los primeros capítulos de la presencia palentina en la luz jacobea del año próximo; una luz que enciente nuestro Gobernador, y que tenemos la seguridad de que sabrá mantenerla en alto, como una luminaria más en ese camino de estrellas que —pasando por Palencia— conduce al propio solar céltico del «Campo de la Estrella».

TEJIDOS SAN LUIS

Presentamos grandes surtidos en tergales y estambres, propios para trajes de chaqueta y abrigos

MAYOR, 49. TELEFONO 1621 PALENCIA

REUNION DE LA COMISION MUNICIPAL PERMANENTE

Adhesión de Palencia a Su Excelencia el Jefe del Estado al cumplirse los 25 años de paz española

Primeras gestiones para la organización de los festejos taurinos de ferias

Bajo la presidencia del primer teniente de alcalde, don Manuel Melendro González, celebró en la noche del martes sesión la Comisión Municipal Permanente, con asistencia de los señores don Juan del Río Higuera, don José María Abad Martín, don Pedro Sáiz Alonso, don Rufino Salvador Herrero, don Miguel Ibáñez Marín y don Antonio Baranda Marín, asesorados por los señores Urgellés de las Heras y Gutiérrez Vega.

25 AÑOS DE PAZ.—Al término de la reunión, a propuesta de la Presidencia, la Permanente acordó cursar, por conducto del Ministerio de la Gobernación, un telegrama a Su Excelencia el Jefe del Estado, Caudillo de España, testimoniándole la más fervorosa e inquebrantable adhesión del pueblo palentino, al cumplirse los 25 años de paz española, haciendo votos porque Dios le conceda largos años de vida para bien suyo y de la Patria.

FACTURAS. — Se aprobó una relación de facturas, por valor de 91.191'29 pesetas.

LICENCIAS DE OBRAS. — Previo pago de los derechos establecidos se concedieron licencias para la ejecución de obras a los siguientes: Don Mariano Morate de la Guerra, don Domingo Miguel Sanza, don Vicente Gómez Valbuena, don Luis Ruiz Antolín, y don Cecilio Curieses Díez.

ANUNCIOS.—Se autoriza la colocación de anuncios a don Simón Mateos Vidal y a don Angel Jiménez Ruiz, en Héroes del Alcázar, cuarto, primero, B y Mayor, 71, respectivamente.

OBRAS MUNICIPALES. — Se prestó aprobación a la segunda certificación de las obras ejecutadas por Administración, para la colocación de bordillo granítico en aceras para la urbanización del Barrio del Otero, por valor de 98.422 pesetas.

CEMENTERIOS. — Se concedieron sepulturas a perpetuidad a los siguientes: Don José Santa Catalina, don Simón Bodero Gutiérrez, doña Cándida Lesmes Lesmes y doña María Hernando Castán.

EXPEDIENTES DE PLUS VALIA. —Se aprobaron los siguientes: don Moisés Gómez Martínez, don Juan Antonio Medina Piñeda, Caja de Ahorros y Monte de Piedad, don Agricio Herrero Godos, don Carlos Benito Pérez, doña Manuela Nozal Canduela, don Aniano Ruiz Puebla, y don Mariano Muñoz Arnáiz.

RECLAMACIONES. — Se acuerda acceder a la reclamación de doña María Tundidor contra inclusión en padrón de chimeneas.

CUENTAS. — Presta aprobación a la liquidación de percepción en sanciones, impuestas por la Policía Municipal.

LOTERIA. — Se autoriza, de acuerdo con los informes de los técnicos municipales, a la señora viuda de Arroyo, la instalación de un kiosco, provisionalmente, en el Patio de Castaño para la venta de Lotería mientras se procede al derribo del inmueble que actualmente ocupa su Administración, y hasta la construcción del nuevo edificio.

FESTEJOS. — Informó seguidamente el concejal delegado de Festejos, don Pedro Sáiz, sobre cuanto inicialmente se viene actuando de cara a la programación de festejos, tanto para nuestra «feria chica» como para las ferias y fiestas de San Antolín.

Sobre el particular, el señor Sáiz indicó que en sus primeros contactos con el empresario de la Plaza de Toros se había hablado de montar una novillada en la «feria chica», con Paquito Pallarés, como posible atracción del cartel, y otras dos corridas y una novillada en septiembre. La novillada, con Pallarés, asimismo, tendrá lugar el día 30 y las corridas, los días 2 y 6, alternando en la primera El Viti, Paco Camino y Marcos de Celis y en la segunda, El Litri, otra primera figura y un tercero, que pudiera ser Fermín Murillo, Jaime Ostos u otro diestro de similar renombre y categoría. No obstante, estas iniciales gestiones no tienen carácter definitivo todavía.

Se refirió también a conversaciones con los directivos de la Real Federación Hípica Española, donde ya se había concretado en firme el montaje de un concurso hípico, que tendrá lugar los días 3, 4 y 5 de septiembre.

Sin otros asuntos de qué tratar, se levantó la sesión.

Rincón ameno

PROPAGANDA

En unos almacenes de ropas hechas de caballero han entrado los ladrones y se han llevado varios trajes.

Al día siguiente, en el escaparate de los almacenes, aparece un rótulo que dice:

«Hasta los ladrones prefieren vestirse aquí».

DE PESCA

El guarda se aproxima al pescador:

—¿Intenta usted pescar truchas aquí? Pues si pesca alguna...

—¿Qué? ¿Será un delito?

—No. Nada de eso. Será una casualidad.

POCO PRECIO

Una mujeruca va a la Caja de Ahorros de Moscú a depositar treinta rublos.

Antes de entregar el dinero le pregunta al empleado si corre algún riesgo.

—Se ve que no ha oído usted a nuestro camarada Kruschef. Es la mejor garantía.

—Sí, pero el camarada Kruschef puede morirse, ¿y qué será entonces de mis treinta rublos?

—Siempre quedará el partido.

—Sí, pero el partido puede disolverse.

—Bueno, y si el partido se disuelve, ¿No vale eso la pena de treinta rublos?

FUGA DE VOCALES NUM. 15

P.r b..n. q.. s.. l. c.n. m.j.r .s l. b..n. cr..nz.

Pr.v.rb.. .sc.c.s

Solución al núm. 14

De altos espíritus es aspirar a las cosas altas.

CERVANTES

CRUCIGRAMA

Número 44

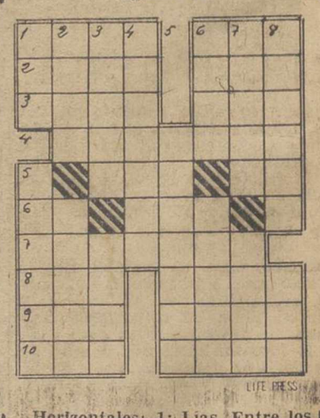

Horizontales: 1: Lias. Entre los coreanos: nena. 2: Vestido corto usado en tiempo de guerra por los antiguos romanos. Lugar de la provincia de Pontevedra. 3: Se encaminaban. Guacamayo mejicano. 4: Ponerlos en práctica. 5: Poema. Símbolo químico. 6: Interjección. Anillo de la llave. 7: Fatigado. 8: Municipio de Huesca. En la mano. 9: Regales. (al revés y en gallego) Sueño. 10: Sufijo usado en química. Cura.

Verticales: 1: De esta manera. Mordedura. 2: Prohibición en algunas regiones de Oceanía. Habitación de las mujeres musulmanas. 3: Tal vez. Arte de pesca. 4: Famosos. 5: Hendidos. 6: Gran lago salado del Asia Central. Pueblo catalán. 7: Divisa militar. Pueblo de Teruel. 8: Peces marinos. Se atreve.

Solución al crucigrama núm. 43:

Horizontales: 1: Rifa. Fas. 2: Unes. Uve. 3: Mera. San. 4: Sordera. 5: Ele. Ad. 6: oB. Ojo. 7: Cansado. 8: Aco. Mijo. 9: Tac. Oler. 10: Ana. Sono.

Verticales: 1: Rum. Tocata. 2: Inés. Bacán. 3: Foros. Noca. 4: Asarlos. 5: Dejamos. 6: Puse. Odilo. 7: Avara. Ojén. 8: Senado. Oro.

CEBADA Y MAIZ DE IMPORTACION

Disponen de existencias para cualquier cantidad, los siguientes almacenistas:

Isaías Muñoz, de Frechilla
Julio Palomo, de Baltanás
Julián González Royuela
José María Alvarez
Faustino Gutiérrez
Tomás Paredes
Francisco Villagrá
Victoriano de Vena y
Benigno Martín, de PALENCIA

El abogado palentino, señor Adán Vallejo, hablará en el Círculo Mercantil sobre "El plan de desarrollo", la noche del jueves

El viernes se celebrará un acto poético-musical de exaltación de la primavera

Organizado por el Círculo Mercantil, a través de su Comisión de Cultura, tendrá lugar mañana jueves, día 2 de abril, un interesante acto, de divulgación de temas económico-sociales.

En dicho acto pronunciará una conferencia, con el título general de «El Plan nacional de desarrollo económico y social», el abogado palentino, don Agustín Adán Vallejo, de los Servicios de Asesoría jurídica en la Delegación Provincial de Sindicatos de Palencia.

El acto comenzará a las ocho, y tendrá lugar en la Parrilla del Círculo Mercantil, siendo libre la entrada para todas aquellas personas que deseen asistir.

La conferencia será retransmitida a todas las plantas del edificio, a través de la red de altavoces del Círculo.

EXALTACION DE LA PRIMAVERA

Organizado asimismo por la Comisión de Cultura, tendrá lugar, en la Parrilla del Círculo, a las ocho de la noche del viernes, día 3 de abril, una velada poético-musical, de exaltación de la primavera.

En nuestro próximo número publicaremos el programa íntegro de esta velada, incluida en la revista hablada «Círculo»; hoy anticipamos que participarán el juvenil dúo de acordeones de Burgos, Fernando y Vicente; el poeta Juan Martínez Pastor; el conjunto «Juventud», de ritmos modernos, del Frente de Juventudes, el poeta y escritor Andrés Quintanilla Buey y la conocida y popular artista palentina de la canción moderna «Marussella», acompañada al piano por Rafael Royo.

Esta velada tendrá como fondo ambiental la exposición pictórica de José Manuel Fonfría.

CINE REY DON SANCHO

MIERCOLES DE ESTRENO

CINCO tarde:

FESTIVAL COLEGIO SANTO ANGEL

Sesiones: 7,30 y 10,30

"ROMANCE en VENECIA"

Ann Swyrner - Walter Reyer - Willy Birgel

DELICIOSA - SIMPATICA - MARAVILLOSA

(Mayores de 22 años)

EL SEÑOR

D. Rodrigo Mínguez Arredondo

FALLECIO EN PALENCIA EL DIA 1 DE ABRIL DE 1964

a los 74 años de edad

Después de recibir los Santos Sacramentos

D. E. P.

Su desconsolada esposa Isabel Carranza Carranza; hijos Fernando, Arsenio, Isabel, Francisco y Maura Mínguez Carranza; hijos políticos, Emilia Perote, Amelia Rubiera, Carlos Rodríguez y Adela Tejedor; hermana política Crisógona Carranza; nietos, primos, sobrinos y demás familia.

Tienen el sentimiento de participar a usted tan sensible pérdida.

Vigilia: Mañana jueves, día 2, a las once y media de la mañana y a continuación la conducción del cadáver al Panteón Familiar de Baltanás (Palencia).
Funeral: Viernes, día 3, a las ocho y cuarenta y cinco y a continuación la Misa de Familia.
Iglesia Parroquial: San Miguel.
Casa mortuoria: General Amor, 13, primero.
Santa Lucía, S. A. Cía. de Seguros.

M.C.D.2022

Literatura, Ciencias, Arte...

Un pintor y un académico de Bellas Artes opinan sobre el viaje del "Entierro del Conde de Orgaz" a Nueva York

PANCHO COSSIO:

«El cuadro no debe moverse del lugar donde siempre estuvo»

"Un viaje supone un riesgo, aumentado en este caso por las características del lienzo"

LAFUENTE FERRARI:

"A los académicos de Bellas Artes no nos parece oportuno el traslado. Así lo hemos dicho"

"Inconvenientes: El tamaño del cuadro, el cambio de clima y el fino lienzo sobre el que está realizado"

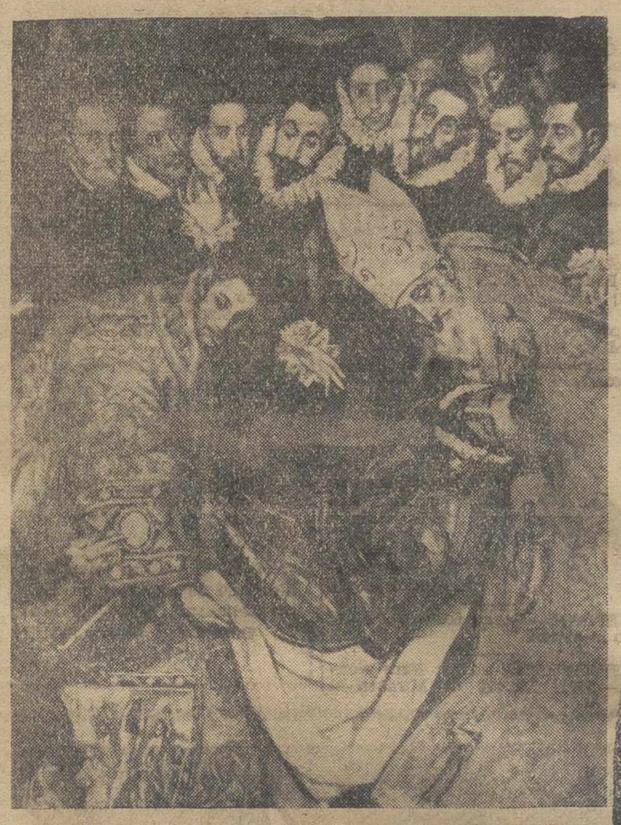

El famoso cuadro de El Greco, «El entierro del Conde de Orgaz», cuya salida para ser expuesto en Nueva York se ha prohibido, por temor a los riesgos que correría la valiosa tela

El Greco es actualidad. Por todas partes se habla en estos días de él y de su obra más famosa, «El entierro del Conde de Orgaz», en relación con el posible viaje del cuadro a Nueva York, para exponerlo en el Pabellón Español de la Feria Mundial. Con este motivo, he hablado con un pintor, Pancho Cossío y con un crítico de arte, Enrique Lafuente Ferrari, para saber qué opinan respecto a esta cuestión que ha despertado tanto interés.

LOS VIAJES SIEMPRE ENTRAÑAN UN PELIGRO

Pancho Cossío me recibe en su estudio, entre cuadros a medio hacer, pinceles y botes de pintura. Nada más adecuado para hablar de un cuadro que el estudio de un pintor.

—¿Que si puede viajar el cuadro del Greco? La Venus de Milo y «La Piedad» ¡de Miguel Angel lo están haciendo en estos momentos. Y ¿no viajó la Gioconda? Viajando como esta ilustre dama puede viajar toda pintura. Pero como no se puede hacer es en tercera clase.

Pancho Cossío parece muy enfadado ¿Qué querrá decir con estas palabras?

—Un viaje siempre es peligroso para una obra de arte. Se hunden barcos y se estrellan aviones. Esa es una cosa que ya no se puede garantizar. Lo segundo, muy importante también se refiere a lo de viajar en tercera. Trasladar una obra de arte de un lugar a otro entraña un gran peligro. Hay que tener en cuenta el clima, que el cuadro no reciba ningún golpe y un montón de cosas más que saben los técnicos mejor que nadie. Además el cuadro necesita un técnico a su servicio, lo mismo que un enfermo a su médico.

—¿Es usted partidario de que se exhiba el cuadro del Greco en Nueva York?

—Rotundamente no. «El entierro del Conde de Orgaz» no es un cuadro manejable por su enorme tamaño. Imagínese lo que significa descolgarlo y que no sufra el más mínimo desperfecto ni en esta operación, ni en el embalaje, ni en el viaje, ni durante su estancia en Nueva York; y lo mismo digo a la vuelta. El más leve rasguño supondría una enorme pérdida. Cada pincelada del Grego tiene un valor incalculable Mi opinión es que el cuadro no debe moverse del lugar en que ha estado siempre.

—¿No cree que el viaje es una fórmula para que puedan admirarlo millones de personas que no tendrían más oportunidad que ésta?

—El cuadro es tan conocido en todo el mundo que no necesita este viaje. Además yo no sé si todas estas personas están capacitadas para comprender y valorar la obra del Greco. Mover una obra de arte de este tipo supone una pérdida, que yo creo no se compensa por satisfacer la curiosidad de millones de personas que se pasan la vida mascando «chicle».

—En caso de que se realizara el viaje, ¿cómo aseguraría usted la obra?

Pancho Cossío, el famoso pintor español, no es partidario de que el cuadro del Greco «El entierro del Conde de Orgaz», se traslade al Pabellón Español de la Feria Mundial de Nueva York
(Foto Europa Press)

—Las obras de arte no tienen un valor material, sino espiritual. Los millones no interesan. Las obras de arte no se pagan con dinero.

AGITADA REUNION EN LA ACADEMIA DE BELLAS ARTES

Ya hemos visto lo que opina un pintor sobre el viaje de «El entierro del Conde de Orgaz» del Greco a Nueva York. Ahora es un crítico de arte y académico de Bellas Artes, don Enrique Lafuente Ferrari, el que opina sobre el mismo tema.

No nos parece oportuno el traslado

(Continúa en la pág. siguiente)

EN EL UMBRAL DE SU VII CENTENARIO

DANTE ALIGHIERI, COSMONAUTA DE LA POESIA

Por Emilio FORNET DE ASENSI

- Lo que el gran florentino representa en el mundo actual y en el futuro de la humanidad
- Comienzan a prepararse en Italia los actos del año del centenario
- Dante inquieta a la ciencia en sus vaticinios extraordinarios y admirables

Cuando las buenas gentes de Florencia, en los años de la segunda mitad del siglo XIII, le veían pasar con su manto talar blanco, sus puntiagudos chapines rojos y su capucha ceñida al perfil que diseñaba un noble orgullo y una pensativa tristeza, unos a otros murmurábanse al oído: —«He ahí al florentino que ha estado en los infiernos, con los condenados a las llamas eternas». Seguramente lo creían así, tal era la fuerza de los mitos poéticos.

Pero, no obstante las murmuraciones del pueblo, donde de verdad, es decir, espiritualmente, había estado, era en el Paraíso.

Ahora se comienza en Italia a preparar ya los homenajes que han de rendírsele al excelso Dante Alighieri, con motivo de cumplirse el séptimo centenario de su tránsito a la Gloria de Dios y al Paraíso de su Beatriz.

DORE Y PAPINI

Con dos asuntos no acaba uno de estar conforme: con los ilustradores del poema excelentísimo, y con la biografía escrita por Giovanni Papini, con el título de «Dante Vivo».

Se nos comprenderá que, desde luego, admiremos cumplidamente los magníficos dibujos que a «La Divina Comedia» adicionó el ilustrador Gustavo Doré; nos placen, asimismo, las ilustraciones de Dalí a motivos de «El Infierno» y de «El Paraíso»... Sin embargo, creemos que las láminas ni explican, ni aclaran, ni subrayan la espléndida vivencia que en los tercetos vive, entrañablemente al alma del poeta, y a su altura exhaustiva en el tiempo que vivió en el mundo terrenal.

Lo importante, antes que nada, es leer el poema. Y las ilustraciones no ayudan, antes estorban, a que las descripciones del poeta dejen su noble impacto en la mente del lector capacitado para comprenderle. Es mas, las láminas pueden ser un pretexto para que los perezosos no lean el poema.

En cuanto al libro de Papini «Dante vivo», es realmente desilusionador. Papini desea despojar a Dante de toda su grandeza de poeta, eminentísimo; nos lo presenta humano —demasiado humano—, a ras de tierra, con todas sus concupiscencias de hombre de carne y hueso. «Ya estamos fatigados —viene a decirnos Papini— de ver un Dante estatua de bronce, deificado casi por casi siete siglos de admirarle genial...».

Pero, bien; ese Dante humano no nos interesa; por lo menos no debiera interesarnos tanto, como el sublime viajero de los Infiernos y el vidente soberanísimo de la Gloria de Dios, donde esplende la belleza de la Filosofía católica en la hermosura de Beatriz.

Es algo irritante lo que ocurre con los Grandes de la Poesía: pintores y dibujantes quieren envolverse a su gloria, y aún arrebatársela al poeta, y los biógrafos se obstinan en bajarles de su pedestal y presentárnoslos en las tabernas de los caminos, bebiendo un vaso de buen vino y requebrando a las buenas mozas. En tanto, los grandes de la Poesía, apenas si lo leen...

VIAJERO DEL COSMOS

Pero no ocurre así con Dante Alighieri: su poema tiene, todavía hoy, y tendrá mañana en el futuro humano, una videncia singular. A nadie le será posible eludir su atenta lectura.

Será, realmente, una cosa bien débil, la argumentación científica en el estudio de los astros, de los planetas, para derribar la arquitectura que Dante dá a los círculos concéntricos de «su» Paraíso.

Dante vá a inquietar a la misma ciencia, en sus avances extraordinarios y admirables.

El poeta se lanzó a viajero del Cosmos —«cosmonauta poético»— pertrechado muy bien de toda la ciencia de su siglo: «Tuvo —nos explica el crítico Mario Penna— la plena consciencia de la magnitud de su grandiosa obra, y también de su valía de filósofo porque la «Divina Comedia» no fue para él, y para sus contemporáneos, sólo una obra de Poesía, sino que abarcó todo lo que se podía saber de su tiempo, según las exigencias naturales del gran argumento tratado y las costumbres de la Edad Media».

Es esa hondura filosófica, esa Sabiduría teológica, la que ha salvado el poema, y lo hará navegar felizmente sobre el oleaje del tiempo, sobre la borrasca de las épocas del porvenir.

Así el poema dice cosas eternas, como esa que lanza en los infiernos, y que hoy puede ser lanzada al rostro de los existencialistas y los marxistas: «Lasciate ogni speranza»...

Cierto, ¿cómo se podría vivir, si no en un infierno, sin la Esperanza, esa luz del camino?

El mundo ha de volver a la Esperanza, porque ha de volver a la Poesía —la traerá, de nuevo, la misma Ciencia— y ha de volver al amor. Frase eterna es la de Dante en su visión astral, maravilla de síntesis y de grandeza: «L'Amor che move il sole e l'altre stelle»... Dejad al mundo de la Humanidad sin amor, y habréis detenido al Universo, en una quietud que sería su destrucción y su muerte: pues la falta de amor «que mueve el Sol y las otras estrellas», traería, inevitable, el estallido de las bombas nucleares para acabamiento del mundo.

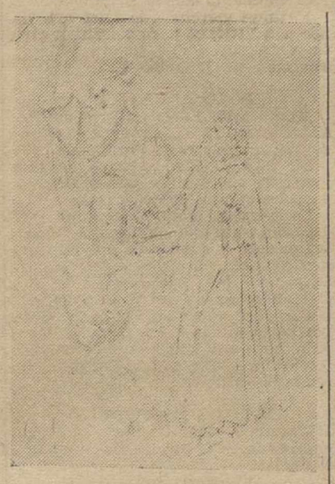

Dibujo a lápiz de Sandro Botticelli, que representa a Dante y a Beatriz en el Paraíso
(Foto Fiel)

Fue en la Semana Santa de un Año de Gran Jubileo Católico, —8 ó 15 de abril de 1300— cuando el poeta tiene la visión extraordinaria, de una Belleza poética que desafía a los mejores pinceles del ilustrador, de la «Gran Rosa» del Paraíso, constituída por Angeles, y de un color nuevo de oro rosa del Sol aureoral...

LA MATERIA SE RESUELVE EN ENERGIA

Dante ve el Paraíso en el Cielo del Sol, donde habitan los grandes teólogos; y en el cielo de la Luna, donde los aguocastos viven su suprema bienaventuranza; y en el Cielo de Marte, donde son aureolados de gloria eterna los mártires de la fé; y en el cielo de Júpiter, donde dialogan los sabios y los justos; y en el cielo de Saturno, donde los espíritus contemplativos viven su alegría mística; y en la cima del Paraíso, las almas son puntos luminosos, girando en la Rosa celeste, pétalos de ese enorme vitral de Arcángeles, Tronos, Serafines, Arcángeles, Potencias...

Los astrónomos de hoy, sonreirán, sin duda, a esa poesía de Dante. Ni en Júpiter, ni en Saturno, ni en las varias Lunas —no una— que giran en torno a los planetas, no puede haber todo eso que Dante imaginó...

La Ciencia irá avanzando más y más, internándose en la evolución cerebral humana, en los arcanos de los Cielos. Hoy la Poesía está en el mundo de la Ciencia, latente, sorda aún, sin palabras definitivas.

Pero el Gran Poema está escribiéndose ya, con fórmulas matemáticas como la célebre de Einstein —la actuación que derriba el materialismo —«E A y 2»—, es decir, la materia se resuelve en Energía, y esa Energía puede llamarse Alma, Angel, Luz, Paraíso, Amor...

(Es un reportaje especial para Agencia FIEL. Prohibida la reproducción).

MANUEL DOLZ

(Ganador del premio "Café Gijón") estudia dirección de empresas

«Pequeños monstruos» es una mezcla de novela poética y objetivista

El premio de novela corta «Café Gijón», de Madrid, el más popular entre los de su clase, se ha fallado una vez más. Ha correspondido en esta nueva edición a un joven de 22 años, estudiante de la Administración y Dirección de Empresas; Manuel Dolz Guerri, que vive en Barcelona y que ya se presentó al mismo premio tres veces. Ha escrito cuatro novelas cortas y algunas poesías. Corta vida literaria, pues, como por su edad podía presumirse.

—¿En qué años y con qué novelas se presentó al «Café Gijón»? —le preguntamos.

—A los 18, 20 y 22, con «Morir en gris», «La obscuridad y el silencio» y, en esta ocasión, «Pequeños monstruos».

—¿Las tres obras están en la misma línea?

—En absoluto. No se parecen temática ni estilísticamente. La primera era muy poética; la segunda, objetivista, tremendamente objetivista; esta última pretende ser una síntesis de las dos anteriores.

LO QUE ES SU NOVELA

—¿Qué es «Pequeños monstruos»?

—Pretende mostrar el enmarañado mundo de un grupo de mozalbetes, a través de una anécdota: uno de ellos se da cuenta de que su madre tiene un amante...

—¿Por eso es un pequeño monstruo?

—Bueno, el título pretende ser una ironía. Monstruo lo son los mayores, y acabará siéndolo él mismo, cuando tenga su edad.

—¿No da el tema para escribir una novela larga?

—No he querido escribir novela larga hasta estar más preparado.

—¿No ha llegado este momento?

—Ahora, tal vez sí.

—¿Qué ventajas tiene para usted la novela larga?

—Un campo más extenso, de más dinero, y creo que más satisfacciones también.

—¿Le interesa la novela más que las demás formas literarias?

—Desde luego, más que la poesía, aunque creo que ésta sirve admirablemente una misión, la de idealizar la realidad y darnos un puro placer estético, e infinitamente más que el teatro, que creo está hoy definitivamente muerto. También me interesa mucho el cine, principalmente Blake Edwards; Antonioni... Creo que novela y cine tienen la misma misión: dar a conocer a la gente más cosas de las que conoce.

ESCRITORES Y CRITICOS

—¿No será eso igualar la misión de un novelista con la de una agencia de viajes?

—En la novela las cosas se nos muestran a través de la misión subjetiva del autor.

—Pero, con ello, ¿no vamos a la deformación de la realidad que tiene que mostrarnos?

Manuel Dolz (ganador del Premio «Café Gijón»)
(Foto Europa Press)

—El novelista tiene el derecho de transformar la realidad; misión de la crítica es detectar esta deformación.

—¿En plan de ataque o de defensa?

—Simplemente debe detectarla.

—¿No es ésta una visión muy partidista?

—Es mi opinión, ahora.

—¿Cambiará?

—Nunca se sabe. Estoy evolucionando. Es lógico, por mi edad.

—Muy rápidamente.

—No puedo soportar mis anteriores novelas.

—La próxima, ¿al mismo concurso?

—Tal vez sea una novela larga.

—¿Tiene pensado algún concurso, para novela larga?

—Ninguno; pero creo imprescindible presentarme a alguno. Tal como está la vida literaria en nuestro país salvo casos excepcionales, no se puede hacer nada sin ser avalado por un premio.

—¿Y a escribir por entero?

—Sería mi máxima ilusión.

—¿Y la Dirección de Empresas?

—Es un margen de seguridad.

—¿Concibe a un escritor burócrata al cincuenta por ciento?

—Al principio, al menos, es poco menos que imprescindible.

—¿Hasta qué edad?

—No he puesto margen, pero si tuviera cincuenta años y no hubiera hecho nada destacado, creería llegado el momento de convertirme en burócrata al cien por ciento.

Un buen margen por delante...

JULIAN PEIRO
«EUROPA PRESS»

EL SEUDONIMO «AZORIN» CUMPLE SESENTA AÑOS

- El nonagenario escritor comenzó a emplearlo en 1904
- Ser breve, la mayor obsesión de su vida
- "Mi estilo lo definió Vázquez de Mella": "Donde los otros ponen coma, Azorín pone punto"
- "No hay buena película sin buen guión, porque el cine debe ser literatura"
- "Hay muy pocas personas que sepan ser viejas", afirma el último de la generación del noventa y ocho

Por JOSE ANTONIO FLAQUER

Los balcones de la calle de Zorrilla donde vive nuestro querido y admirado Azorín dan al Congreso y esta casa del escritor es toda ella como una casa parlamentaria, una casa de la época alfonsina, suave, tranquila y apacible como si estuviera dormida en un espejo. A pesar de sus rotundos noventa años, el aspecto de Azorín sigue siendo relativamente bueno, dentro de su gloriosa ancianidad. Podría ser una figura escapada de un cuadro del Greco, ya que su físico se ha ido estilizando al máximum con el transcurso del tiempo, teniendo ahora aspecto de porcelana fina y de aristócrata viejo que estuviera a la vuelta de muchas cosas por no decir ya de todas. Sentado al lado de su mesa-camilla, en su cuarto de trabajo, oye y contesta con pulcritud, como si anduviera de puntillas para no despertar la quietud de la mañana invernal. Cerca, en una silla, su hongo y un bastón negro con empuñadura de plata...

—¿Por qué ha usado siempre el seudónimo de Azorín?

—Acaso porque mi apellido se prestaba a confusiones. Azorín es un apellido levantino y empecé a firmar con él, allá por 1904, en el diario «España», que se hacía en la calle de Arlabán.

—¿Cuál es su recuerdo más antiguo?

—Yo tengo aún una memoria excelente. Se remonta a los dos años, cuando en Monóvar, mis padres me regalaron un borriquillo que lo trajeron de Orán y me vistieron de nazareno para ir a una procesión.

—¿Desde cuándo escribe?

—Desde siempre...

—¿Por qué?

—Por una necesidad espiritual.

—¿Usted se considera parte integral de la generación del 98?

—Pues sí, aunque siempre he sido muy independiente en mis cosas. No obstante fuí amigo de todos ellos. Creo que soy el último que queda... Al final, y con el paso del tiempo lleva camino de ser un mito legendario.

—¿Cuáles fueron sus primeras lecturas?

—En los Escolapios de Yecla nos leían a la hora de comer el Quijote y novelas de Julio Verne. En Monóvar se leía también a Larra, Pérez Galdós, Campoamor...

—¿Ahora lee o relee?

—Las dos cosas, aunque releo más. Los viejos libros tienen para mí un sentido nuevo.

—¿Quién influyó más en su formación literaria?

—Muchos; unos por acción y otros por reacción. De los extranjeros, quizás Baudelaire.

—¿Su mayor virtud como escritor?

—Mi vocación.

—¿Su gran defecto?

—Que lo digan los demás. Todos tenemos defectos...

—¿Por qué no escribe ahora, maestro?

—Sólo escribo para mí. Escribo unas notas. Para el público no, porque desconfío de mí mismo...

—¿Usted desconfía?

—Sí, ya que tengo miedo de no saberlo hacer, de no ser todo lo breve que yo quisiera, la gran obsesión de mi vida.

—Es usted demasiado humilde, por Dios. ¿Cómo definiría el estilo Azorín?

—Lo definió un gran amigo mío, Vázquez de Mella Dijo que «Donde los otros ponen coma, Azorín pone punto».

—¿Siente todavía inquietud por las cosas?

—El deseo de conocer no se agota nunca. Y yo, afortunadamente lo sigo teniendo.

—Usted que ha vivido tanto, ¿va o viene?

—Ni una cosa ni la otra. Me estoy quieto...

—¿Es amigo de las Academias?

—Las creo, sinceramente, necesarias. Yo soy académico de la Real Academia de la Lengua desde el año 1924.

—¿Qué le han puesto los años?

—Cuando envejecemos nos volvemos más bien un poco locos. Hay muy pocas personas que sepan ser viejas.

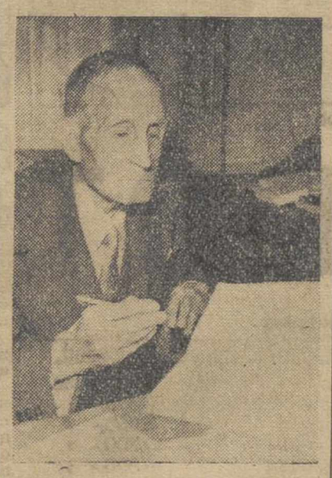

José Martínez Ruiz, a sus 90 años, sigue trabajando cotidianamente con la pluma
(Foto Fiel)

—¿Usted sabe serlo?

—Procuro, aunque es muy difícil...

—¿Para dónde mira, hacia atrás o hacia adelante?

—Me encierro en mis propios pensamientos. Recibo a poca gente y vivo de mi soledad. Me gusta oír, no opinar...

—¿Tiene todavía muchas ilusiones?

—A mi edad, se tienen ya pocas. Depende del día y del momento.

—¿La vida se ha portado bien con usted?

—No me puedo quejar.

—Usted trajo un estilo nuevo. ¿Le combatieron mucho?

—Sí, al principio, aunque era lógico que así fuera.

—¿Y después?

—Toda generación empieza negando a las inmediatas, pero no a las lejanas. Es una ley literaria.

—Usted que es levantino, ¿qué puso el Mediterráneo en su obra?

—Claridad, una infinita claridad...

—¿Le ha costado mucho escribir?

—Escribir, no. Limar, sí. El sustantivo lo es todo para mí; el adjetivo no tiene importancia.

—¿Guarda sus originales?

—En absoluto. Mi obra está en los tomos de mis «Obras completas», de más de mil páginas cada uno.

—¿Hubiese querido nacer antes o después?

—Me es igual. De nacer, hay que hacerlo algún día. Creo que Leonardi dijo que si Adán y Eva hubiesen nacido mil años antes, ya habían muerto a estas alturas...

—Usted ha tocado todos los géneros, no obstante, ¿cuál es el suyo de verdad?

—Yo aunque me he sentido proyectado a todos, puede que los míos hayan sido principalmente la novela y el teatro.

—¿Quién es más útil a la humanidad: la mujer o el hombre?

—No sé... ¿Qué es más necesario: el aire o el agua?

Suenan llenas de entrañable cadencia en la intimidad de la media luz que nos envuelve, fuera llueve fuerte, la hermosa canción de sus palabras: Parece que el tiempo no es tiempo, como si estuviéramos lejos de todo y de todos habitantes de una extraña isla literaria. La suya...

—¿Cómo se aficionó al cine, querido Azorín?

—No hace mucho relativamente, pero temático del tiempo, ¿cómo no me había de atraer el cine, que es el tiempo en concreto?

—¿Antes iba muy a menudo, verdad?

(Continúa en la pág. siguiente)

M.C.D.2022

DEPORTES

Cuatro nuevos millonarios con las Apuestas Deportivas

Cobrarán 2.551.979 pesetas cada uno

Los de 13 aciertos repartirán a 58.666 ptas., y los de 12 a 3.171

Madrid, 31. — Resultado provisional de las Apuestas Mutuas Deportivas, correspondiente a la jornada del 29 de marzo.

Columnas: 13.919 889.

Recaudación: 55.679.556 pesetas.

Cincuenta y cinco por ciento de premios: 30.623.755 pesetas con ochenta céntimos.

Reparto de premios: 10.207.918 pesetas con sesenta céntimos, a repartir entre cuatro columnas de catorce aciertos, a dos millones cincuenta y una mil, novecientas setenta y nueve pesetas con sesenta céntimos cada uno.

Igual cantidad a repartir entre ciento setenta y cuatro acertantes de trece resultados, a cincuenta y ocho mil seiscientas sesenta y seis pesetas con diez céntimos cada uno.

E igual cantidad a repartir entre tres mil doscientos diecinueve de doce aciertos, a tres mil ciento setenta y una peseta con diez céntimos cada uno.

Los cuatro boletos que van a proporcionar millones, pertenecen a Barcelona (dos), Madrid y Alcolea del Pinar (Guadalajara). Uno de Barcelona lo firma Gabriel Rius, con domicilio en San Ponciano, 10. Es casado, tiene tres hijos y se dedica a la modesta tarea de repartidor. Tiene enfermos a la mujer y a un hijo. Cuando recibió la noticia de que era millonario, se puso a llorar de emoción.

El otro boleto de Barcelona lo firman varias iniciales y está despachado en Villanueva y Geltrú. El de Alcolea del Pinar (Guadalajara), lo firman S. Ciruelos y A. Jaraba. Y el de Madrid, Daniel Navarro y Miguel Calvo, dos muchachos de 24 años, auxiliares de contabilidad de la fábrica Funtam (Fundición y Talleres Mecánicos del Manzanares), sita en la calle del Mármol. Son solteros y acostumbran a cubrir conjuntamente sus pronósticos semanales. Son muy aficionados al fútbol.—Alfil.

Cómprelo hoy y... páguelo a plazos hasta de 2 años!

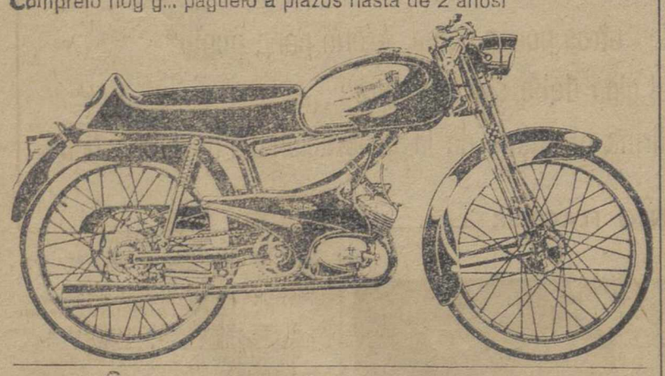

vaya con

TERROT

2 y 3 velocidades

Para el trabajo, para excursiones, para el campo y la ciudad.

los ciclomotores perfectos, de bajo precio y reducido consumo fabricados por TERROT, S. A. E. para competir en el mercado internacional.

Tipo lujo	2 v	7.950,-Ptas.
Tipo gran lujo	2 v	9.300,- »
Tipo gran lujo	3 v	9.950,- »
Tipo turismo	3 v	10.500,- »
Tipo sport	2 v	9.850,- »
Tipo sport	3 v	10.925,- »

Elija de los 6 modelos TERROT el que más le guste, todos son magníficos!

Sin matrícula. Sin carnet. Sin impuestos. Basta una simple licencia de conducir.

Pruébelos sin compromiso alguno en el distribuidor más cercano

TERROT S. A. E.

AUTO GARAGE EUROPA
Avda. Casado del Alisal, 1-3
Teléfono 3235
PALENCIA

MOSAICO DEPORTIVO

SOCORRO A LAS FAMILIAS DE DOS MONTAÑEROS ZARAGOZANOS

Zaragoza, 1.—En su calidad de presidente de la Junta Provincial de Educación Física y Deportes, el gobernador civil ha entregado a los familiares de los montañeros Ernesto Navarro y Alberto Rabada que murieron el pasado año al escalar el Eiger, en Suiza, un socorro de ochenta mil pesetas a las familias de cada uno de los citados montañeros que envió la Mutualidad General Deportiva.—Alfil

AMANCIO Y GENTO LESIONADOS

Madrid, 1.—Amancio y Gento, jugadores internacionales del Real Madrid, han sido reconocidos ayer mañana por el médico de la Española de Fútbol, doctor Delgado, de las lesiones que se produjeron durante el encuentro del lunes frente al Barcelona.

Ambos jugadores tendrán que ser sometidos a nuevo reconocimiento el jueves próximo.

Aunque ambos no han sido descartados del equipo nacional, el seleccionador ha llamado al extremo derecha barcelonista Zaballa.

Esta misma noche, en tren, marcharán para la capital catalana los jugadores del Betis, Colo, Luis y Pepín con el sevillista Gallego; Rivilla y Calleja, del Atlético de Madrid, e Iribar, del Atlético de Bilbao. Les acompañarán el señor Villalonga y el masajista Rafa.

A su paso por Zaragoza se les unirán los zaragocistas Marcelino. Villa y Lapetra. Los demás jugadores seleccionados se unirán a éstos y juntos emprenderán el viaje hasta Castelldefels donde permanecerán hasta el día 6 de abril próximo.—Alfil.

ENTRENAMIENTOS DE LA SELECCION ESPAÑOLA

Madrid, 1.—El plan de preparación de la selección española de fútbol, en la concentración de Castelldefels, será el siguiente, según ha manifestado el señor Villalonga:

Hoy, entrenamiento suave en Barcelona; el jueves, entrenamiento con el equipo Hospitalet, de Segunda División; viernes y sábado, entrenamiento en Castelldefels y el domingo, entrenamiento con el Badalona.

El lunes marchará la selección, vía aérea, a Londres, para continuar vuelo a Dublín donde jugará ante la selección de Irlanda.—Alfil.

POLO ACUATICO

Montecarlo, 1.—Los representantes de España, Italia, Francia, Mónaco, se han reunido en el Principado para crear la Liga Mediterránea de polo acuático, que agrupa, por el momento, a los citados cuatro países.

La primera manifestación de esta Liga, un torneo de polo acuático, será organizada a comienzos del próximo mes de julio, en Mónaco, con la participación, por parte española, del C. N. Barcelona y del C. N. Sabadell; del R. N. Camoglio y del R. N. Sori, por parte italiana; del C. N. de Marsella, por parte francesa, y de una selección de la Costa Azul por parte de Mónaco.—Alfil.

JUEGOS ESCOLARES

Madrid, 1.—Resultados de la II jornada de los XVI Juegos Escolares nacionales:

Categoría infantil

Pelota:

Chamartín, 22; La Salle San Sebastián, 31.

U. Laboral Sevilla, 31; I. E. Media Vigo, 26.

U. Laboral Gijón, 1; La Salle Bonanova, 31.

Hockey patines:

P. Claret, Sevilla, 2; Inmaculada Barcelona, 2.

Loyola Oviedo, 13; I. E. Media Córdoba, 0.

Maristas Alicante, 0; Pilar de Madrid, 3.

Balonvolea:

O. Perelló Madrid, 2; L. Francés, Barcelona, 0.

C. Politécnico Gijón, 2; E. Salesianas Alicante, 1.

I. E. Media Vigo, 0; I. Laboral Puente Genil, 2.

F. Claret Sevilla, 2; U. Laboral Zamora, 0.

Baloncesto:

I. E. Media Vigo, 2; La Salle, Barcelona, 90.

Maristas Alicante, 36; P. Claret Sevilla, 13.

U. Laboral Córdoba, 23; Colegio Mara, Gijón, 13.

Santa María San Sebastián, 35; Colegio María, Zamora, 3.

Hockey sala:

Alfonso XII Madrid, 6; I. E. Media Vigo, 1.

Maristas Alicante 0; La Salle. 1.

Categoría juvenil

Fútbol:

I. E. Media Burgos, 0; Escuelas Pías Sarriá, 0.

Laboral Tarragona, 1; Chamartín, 6.

Laboral Gijón, 0; Laboral Sevilla, 1.

Laboral Córdoba, 5; Colegio María, Zamora, 2.

Baloncesto:

N.-S. Victoria Málaga, 28; Josepts, 50.

Cristo Rey Coruña, 35; Buen Consejo Madrid, 40.

D. Bosco 65; La Salle, 29.

Balonmano:

Savierre Zaragoza, 16; María de Gijón, 11.

Pelota pala:

B. Consejo, 25; Inmaculada, 35.

Laboral Zamora, 35; Salesianos, 9.

Laboral Sevilla, 35; La Merced, 25.

Pelota mano:

B. Consejo, 0; Inmaculada, 22.

Laboral, Zamora, 17; Salesianos, 22.

Laboral Sevilla, 2; La Merced, 1).

Hockey patines:

Pilar, 1; Alameda Osuna, 0.

Loyola, 13; I. E. Córdoba, 1.

P. Claret, 0; Laboral Tarragona, 7.

Hockey sala:

S. Pablo, 4; S. Ignacio, 8.

Inmaculada, 8; S. Ignacio San Sebastián, 1. —Alfil.

EL SEUDONIMO "AZORIN" CUMPLE SESENTA AÑOS

(Viene de la página anterior)

—Iba casi todas las tardes a cines de reestreno, que son los que me gustan de verdad. Ahora, desgraciadamente, no voy nunca. Hace ya muchos meses que no salgo de casa. Esa salud anda regularmente...

—¿Cómo entiende el cine?

—Para conseguir una buena película se necesita un buen guión. El buen cine debe ser literatura, cosa que aquí olvidamos con mucha frecuencia.

—¿Le asusta el más allá?

—Me percato de su enorme importancia, por lo que lo espero con un gran respeto, pero también con una gran serenidad.

—¿Al margen de la literatura, cuáles han sido sus aficiones?

—Los libros, siempre los libros... Me he pasado la vida buscando libros raros y curiosos y las primeras ediciones que siempre han tenido para mí un duende especial.

—¿Qué echa de menos en nuestra actual sociedad literaria comparándola con la de ayer?

—La concordia entre escritores. Nadie debe reñir por cosas literarias.

Hay en la salida una sensación como si el tiempo no pasara, como si flotara una tristeza educada, una vaga melancolía que calzara zapatos de charol...

—Maestro, mi última pregunta: ¿Le sigue doliendo España en el corazón?

—Toda mi obra es un canto a España. Mi amor por ella es profundo, instintivo y desgarrado.

Al irnos quiere acompañarnos hasta la puerta. Le rogamos que no lo haga. Y así, cortés y lentamente, nos va diciendo adiós con la mano desde su butaca preferida. En el salón volvemos a ver el famoso retrato que le hizo Zuloaga. Desde la pintura nos mira con muchísima más juventud, pero la expresión sigue siendo la misma. En la puerta nos espera una doncella. La mañana tiene un nombre: Azorín...

(Un reportaje especial para Agencia FIEL.--Prohibida la reproducción total o parcial).

HERNIADOS

Su comodidad y seguridad la tiene usando el moderno obturador HERROT.

APARATOS obturadores para HERNIAS y EVENTRACIONES, FAJAS, CORSES y PLANTILLAS ORTOPEDICAS.

Especialmente construídos a medida para cada caso.

VISITA EN PALENCIA, el día 6 de abril, en el Consultorio del Dr. D. Julio Ruiz García, calle Rizarzuela, núm. 24, de 10 a 1.

GABINETE ORTOPEDICO HERROT. Glorieta Luca de Tena, 1. Madrid.—C. S. 19.056.

Un pintor y un académico de Bellas Artes opinan sobre el viaje del "Entierro del Conde de Orgaz" a Nueva York

(Viene de la página anterior)

del cuadro. Esta mañana ha ido una comisión a hablar con el Director General de Bellas Artes.

—Si dependiera de usted, ¿autorizaría la salida de esta obra del Greco?

—Nada de eso y por muchas razones. El cuadro es muy grande, primera dificultad importantísima, además no ha salido nunca de la iglesia de Santo Tomé de Toledo. Posiblemente sea de las pocas obras de arte que a través de los siglos han permanecido en el mismo lugar que se crearon. Por eso no ha experimentado cambios climáticos y Toledo tiene un clima muy seco, ideal para la conservación de las obras de arte. Por otra parte el cuadro está realizado sobre un lienzo fino y por tanto es mucho más delicado.

—¿No sería ésta una aportación española grande a la Feria Mundial?

—El cuadro no es desconocido. Al año van a Toledo miles de turistas solamente para verlo. Personalmente soy partidario de que España colabore y muestre sus grandes obras de arte en la exposiciones insternacionales. Incluso he votado para que vayan a Nueva York algunas obras del Prado, entre ellas «El caballero de la mano en el pecho», del Grego. Pero llevar nuestra mayor obra, la primera de España, como es ésta de «El entierro del Conde de Orgaz» me parece excesivo, además de peligroso.

—En su opinión, ¿existen razones de otro tipo, además de las expuestas para que el cuadro no se exhiba en la Feria Mundial?

—Si, por ejemplo, fuera al Metropolitan Museum de Nueva York, la cosa variaría. Prescindiendo de los peligros del viaje, se tendría la garantía de que en ese lugar el cuadro iba a estar en una habitación adecuada y con una temperatura igual a la de la iglesia de Santo Tomé y con una serie de técnicos pendientes de los menores detalles. Para llevarlo al pabellón de una feria no me parece muy oportuno, porque una feria no es una exposición de arte, sino un barullo de multitudes.

—El cuadro ha sido asegurado en seiscientos millones de pesetas, ¿qué le parece?

—Las obras de arte no pueden cotizarse. Los seguros son inútiles. Si el cuadro se estropeara mucho, ¿quién compensaría a la humanidad de la pérdida de «El entierro del Conde de Orgaz»?

Estas son las opiniones de un pintor y de un académico, antes que la Dirección General de Bellas Artes ha decidido que no «viajase» el famoso cuadro.

MARIA TERESA DOLSET
«EUROPA PRESS».

"Si cada persona que sabe leer y escribir enseñara a una de las que no saben el analfabetismo se extinguiría en pocos meses".

Cambridge gana a Oxford

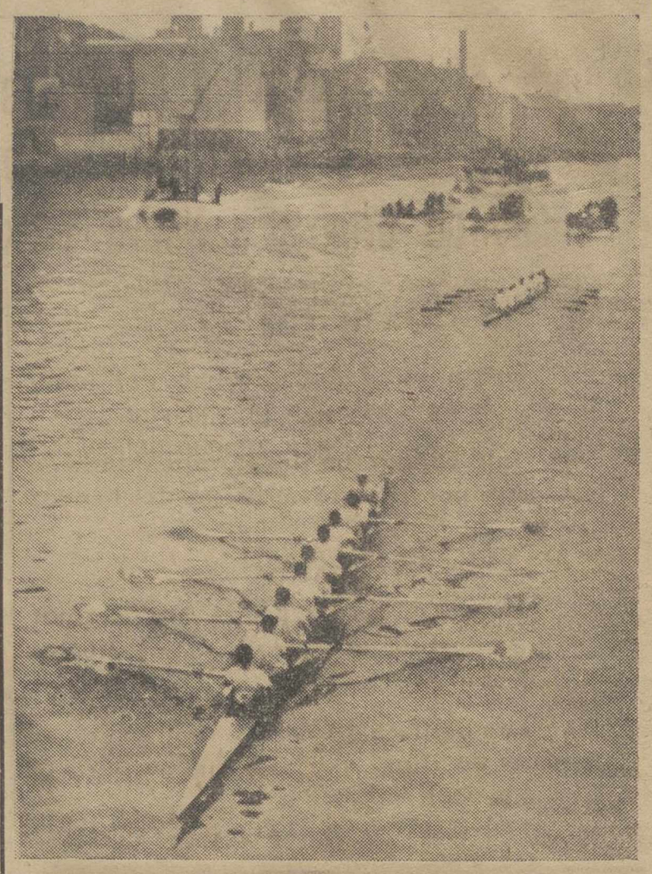

Cambridge, en cabeza, a punto de atravesar el puente de Hammersmith durante las regatas universitarias anuales en las que derrotó a Oxford por 6 largos y medio, en un tiempo de 19 minutos con 18 segundos.—(Foto FIEL)

DIETARIO

Miércoles 1 de Abril de 1964

SANTORAL. — Santos: Francisco de Paula, fundador; Teodosia, Virgen; Afiano, mártir; Abundio, Urbano, Nicesio, Víctor, obispos; María Egipciaca.

(Misa: Del jueves de Pascua.—Color: Blanco.—I cl.—Mañana Primer Viernes).

Sale el sol a las 5,59 horas. y se pone a las 18,39 horas. Sale la luna a las 23,59 horas y se pone a las 9 1 horas. Cuarto menguante el 5.

REFRAN. — Quien todo lo quiere, todo lo pierde.

EFEMERIDES. — 1759: Nace Monroe. — 1791: Muerte de Mirabeu. — 1801: Batalla naval de Copenhague. —1805: Nace el escritor danés Andersen.—1824: Muere en Población de Campos don José Espiga y Gadea, miembro destacado de las Cortes de Cádiz y arzobispo de Sevilla, nacido en Palenzuela en 1758.—1872: Muere Morse.

Sea elegante comprando en un buen Comercio, canadienses, gabardinas, prendas de invierno
CASA MARTIN
Mayor 86. — Teléfono 3296
PALENCIA

TRILLADORA

Wesfalia Hispania con motor diesel de 16 caballos, en estado completamente nueva, se vende.
Informes, Apartado 299
SANTANDER

Finanzauto

AL MEJOR SERVICIO DEL AGRICULTOR

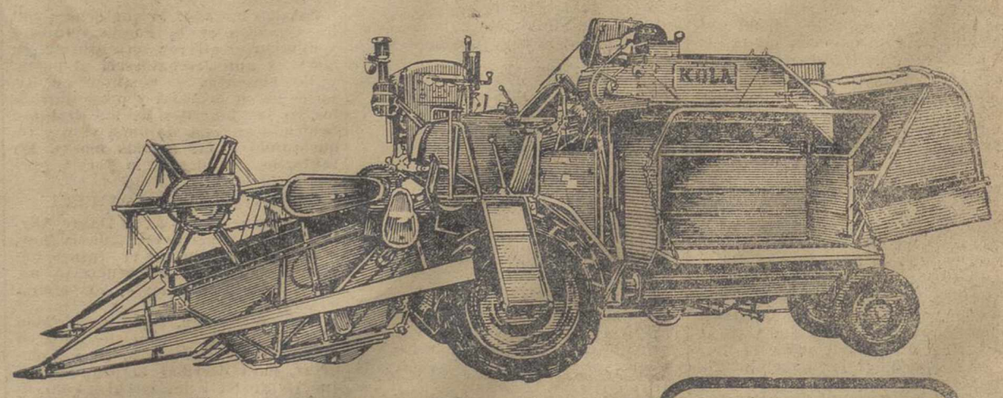

COSECHADORAS KÖLA

con la calidad y el prestigio de la técnica alemana y la garantía, experiencia y buen servicio de FINANZAUTO.

MOTOR FORDSON - DIESEL

Modelo COMBI 19 HP. anchura de corte, 2,10 m. — Modelo FAVORIT 68 HP. anchura de corte, 3 m.

KÖLA es:

- Por máxima potencia de motor.
- Por sus anchas ruedas motrices.
- Por sus mínimas perdidas de grano
- Por su facil manejo, control y limpieza.
- Por su dureza y dispositivos de seguridad.

LA COSECHADORA IDEAL PARA EL CAMPO ESPAÑOL

También disponemos de:

- Trilladoras FLOSAN
- Segadoras-atadoras ALPUEMA
- Agavilladoras ARIETA
- Palas cargadoras DAVID BROWN
- Y toda suerte de maquinaria agrícola auxiliar.

AMPLIAS FACILIDADES DE PAGO

Finanzauto

SOLICITE INFORMACION EN CUALQUIERA DE NUESTRAS 40 SUCURSALES

MAYOR, 9 PALENCIA

M.C.D.2022

Finanzauto,

SAVA AUSTIN

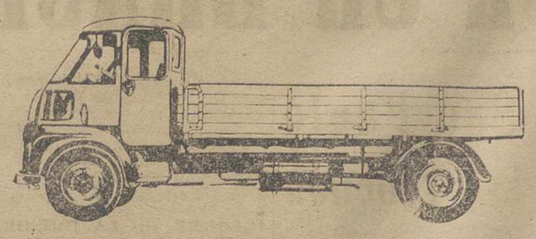

2 Tm. 3,5 Tm. MOTOR BMC DIESEL 56 H. P. 198.500 Pts. 68 H. P. 215.000 Pts.(1)

(1) con servo-freno

ENTREGAS INMEDIATAS
Facilidades de pago hasta 36 meses
CON INTERESES ESTRICTAMENTE BANCARIOS

Distribuidor en España
Finanzauto.
Sucursal y repuestos

Mayor, 9 PALENCIA

PERITO AGRICOLA

o similar para visitar provincia en gestión directa de fábrica con asignación fija mensual y comisión independiente, precisa importante fábrica de maquinaria agrícola. Indispensable poseer automóvil. Edad 25 a 40 años. Escribir «curriculum vitae» al número 781. PUBLICIDAD PREGON. Apartado 789.—BILBAO

DISTRIBUIDORES EN PALENCIA

LA ESFERA - Mayor, 183 - Teléfono 16-23

ILDEFONSO VEGA - Mayor, 6 - Teléfono 14-84

NO-DO DE SUCESOS

Un joven matrimonio y su hijo de seis años mueren víctimas de un doble atropello

Dos obreros de Altos Hornos de Bilbao perecen en un accidente de trabajo

Riña entre gitanos, en Alicante, con un muerto y un herido grave

La Policía de Barcelona detiene a dos extranjeros ladrones de coches

UN JOVEN MATRIMONIO Y SU HIJO DE 6 AÑOS MUEREN VICTIMAS DE UN DOBLE ATROPELLO

Barcelona, 1.—Un matrimonio de una edad comprendida entre 35 y 40 años y un hijo del mismo, de ocho, han resultado muertos a consecuencia de las gravísimas heridas sufridas en un doble atropeo.

A primeras horas de la madrugada, y en el lugar conocido por Barrio de los Cazadores, final de la línea O. de autobuses, junto a la Avenida Meridiana, parece ser que un turismo, que salía de esta capital con dirección Moncada, conducido por una señora, arrolló al referido matrimonio y a su hijo. Los cuerpos de estos salieron despedidos al centro de la calzada, en cuyo momento y lugar pasaba una furgoneta que marchaba en dirección contraria. El conductor de esta no se pudo dar cuenta, al parecer, de lo ocurrido, por lo que su vehículo pasó por encima de los tres cuerpos. El doble atropello hizo que las heridas sufridas por las víctimas fueron de extrema gravedad, y que, conducidos al hospital de San Pablo, ingresaran ya cadáveres.

No han podido ser identificados. Se halló en poder del esposo un recibo de una casa de muebles, sita en la calle del Conde de Asalto, en el que constaba que Juan Galíndez había satisfecho determinada cantidad por unos muebles adquiridos. Se cree que este era el nombre de la víctima.

El juzgado de guardia instruye las diligencias oportunas.—Cifra.

IDENTIFICACION DE LAS VICTIMAS

Barcelona, 1.—Han sido identificados por la policía los cadáveres de las tres víctimas del accidente registrado ayer en esta capital.

Se trata de Jesús Galende Vega, de 33 años; su esposa Angeles Farrero García, de 31 y el hijo del matrimonio, Paulino, de seis.

Los conductores del turismo y de la furgoneta que coincidieron en el lugar del atropello han pasado a disposición judicial. La señorita que conducía el turismo, quedó detenida.—Cifra.

DOS OBREROS DE ALTOS HORNOS PERECEN EN UN ACCIDENTE

Bilbao, 1.—En accidente del trabajo registrado en una nave de «Altos Hornos», en Sestao, han perdido la vida los productores Angel Pérez Martínez, de 35 años y Teófilo de la Cruz, de 42.—Cifra.

RIÑA DE GITANOS CON UN MUERTO Y UN HERIDO MUY GRAVE

Alicante, 1.—En las afueras de Alicante, en el barrio de Los Angeles, acampó una caravana de gitanos, llegada en carromatos procedente de Almería. Entre ellos se suscitó una reyerta y Salvador Heredia Escribano, de 47 años de edad, dió un navajazo en el vientre a Gracia Molina Arjona, de 50 años, produciéndole una herida de carácter muy grave; entonces un hijo de la víctima acuchilló al agresor, causándole la muerte de una cuchillada en el cuello. —Cifra.

LA POLICIA DE BARCELONA DETIENE A DOS LADRONES DE COCHES

Barcelona, 1.—Como consecuencia de una petición de la Interpol, sobre detención del conductor de un coche extranjero, la Brigada Especial de la Jefatura Superior de Policía de Barcelona ha realizado un importante servicio al descubrir a dos individuos, ambos austríacos, que se dedicaban al robo de coches extranjeros.

Uno de ellos es John Robert Keen, residente en Londres (W. L. Glasshouse Stree 4-6), dueño de unos restaurantes en la capital británica y en Tánger. John contrató a un individuo que dijo llamarse Franz Breednjak, en Algeciras. Dicho individuo quedó encargado de transportar mercancías, a través de España y Francia, a Tánger, cumpliendo el encargo. Después de entregadas las mercancías en Tánger, volvió a España. El camión en que se hizo el transporte tenía matrícula de Gran Bretaña. El mandatario tenía que devolver el camión a John en Algeciras, pero no lo hizo, desapareciendo con el vehículo. John ha afirmado que no volvió a saber nada más de Franz Breednjak.

La policía de esta ciudad logró averiguar que el camión había estado estacionado en la Avenida de García Morato y que en su interior pernoctó un desconocido. El citado camión fue encontrado luego en la calle de Vilademat, encontrándose en el interior del mismo al citado reclamado, que confesó que por asuntos especiales, se había quedado unos días en España, donde había estado anteriormente, en unión de sus padres, viviendo en Sabadell. Después pasó a Austria, Bélgica e Inglaterra, y últimamente vivía en Lieja.

El otro detenido por la sustracción de otro coche, es Alfonso Stary, también austríaco, el cual carecía de pasaporte, hallándose en España clandestinamente.

Los detenidos pasaron a disposición del juez de guardia, y los coches ocupados al depósito municipal.—Cifra.

SE MATA AL ARROJARSE DE UN CAMION EN MARCHA

Santa Cruz de Tenerife, 1.—Al arrojarse de un camión en marcha cuando se dirigían a un baile que se celebraba en Vallehermoso en la Isla de Gomera, Luis Herrera González, de 16 años resultó muerto y su hermano Angel, de 18, gravemente herido, así como un amigo de ambos Antonio Santos Santos, de 18, los tres solteros y vecinos de Angulo.

Había salido de un baile en Tamargada cuando decidieron asistir a otro y para trasladarse utilizaros la parte posterior de un camión que con tomate marchaba hacia San Sebastián. Al llegar a la altura de Rosas, los tres se lanzaron del vehículo y la caída fue tan violenta que Luis dejaba de existir momentos después y los otros dos fueron recogidos con heridas gravísimas.

El conductor del vehículo no se dió cuenta del accidente hasta su regreso después de descargar la mercancía que transportaba.—Cifra.

EXPLOSION EN UN BARCO PESQUERO ESPAÑOL

Bilbao, 1.— En una explosión cuyas causas se ignoran registrada a bordo del pesquero «San Eduardo», matrícula de Zumaya, cuando navegaba en las proximidades de la costa francesa, resultaron con quemaduras muy graves el engrasador y el mecánico de la nave, Juan Canesa Traba y José Zabala Laca.

El barco, por sus propios medios, puso proa al puerto francés de Sables D'Elenne donde al llegar Juan era ya cadáver.—Cifra.

SE ESTRELLA UN HELICOPTERO DE LAS A. F. Y MUEREN 12 MILITARES

Manila, 1.—Doce militares norteamericanos han resultado muertos al estrellarse un helicóptero de la Marina estadounidense en la región del monte Malasimbe, en Luzón Central.

Los restos ya han sido avistados. Se trata de un aparato que pertenecía a la escuadrilla de helicópteros 261 y que realizaba maniobras.—Efe.

LOS CONSIDERABLES DAÑOS PRODUCIDOS POR EL TERREMOTO DE ALASKA

Wáshington, 1.—Los daños ocasionados en los ferrocarriles de Alaska, por el terremoto del pasado viernes se elevan, según los primeros cálculos, a unos veinte millones de dólares (unos mil doscientos millones de pesetas), ha anunciado el departamento del Interior.

Igualmente se han registrado daños considerables en las pesquerías de las Islas Aleutianas. Asimismo, dos de las tres fábricas de conservas de la ciudad de Kodiak han quedado completamente destruídas.

A tal respecto, el mismo departamento subraya que necesitará varios días, para poder hacer un cálculo exacto de las pérdidas, tanto en vidas humanas, como en daños materiales, en las localidades de pescadores indios o esquimales, situadas en esta zona.—Efe.

TERREMOTO EN EL PACIFICO

Berkel (California), 1.—Un terremoto, de intensidad moderada, con epicentro entre la isla de Vancouver y la isla de la Reina Carlota, en el Pacífico, ha sido registrado hoy por los detectores de la Universidad de California.—Efe.

ROBO EN EL CASINO DE FORGES-LES-EAUX

El Havre, 1.—En la noche última unos audaces ladrones violentaron la caja de caudales del casino de Forges-les-Eaux, huyendo con unos 60 millones de pesetas en moneda francesa.—Efe.

OBRERO ESPAÑOL MUERTO POR ACCIDENTE EN HOLANDA

Dordrecht (Holanda), 1.—Francisco Gambos Gil, de 24 años, natural de Ceuta, ha resultado muerto al ser alcanzado en la cabeza por el gancho de una grúa en la serrería mecánica de la compañía de «Biesbosch».

Francisco había llegado para trabajar en la indicada factoría el 13 de febrero último.—Efe.

16 MUERTOS AL CAER POR UN BARRANCO UN AUTOBUS

Ankara, 1.—Al precipitarse el autocar en que viajaban por un barranco de cincuenta metros de profundidad dieciséis personas han resultado muertas y otras doce gravemente heridas.

El autocar cayó por el barranco después de chocar con otro vehículo en la carretera Hopa-Borckal, al norte del país.—Efe.

HENKEL

Otra firma mundial que viene a España

Vista de una de las grandes torres atomizadoras de la nueva fábrica de Henkel Ibérica en Montornés del Vallés. Las tres figuras humanas próximas a la base de la torre permiten hacerse una idea de las proporciones de la misma

Barcelona. — En los albores del Plan de Desarrollo Económico, HENKEL, la gran empresa alemana que vende en casi todos los países del mundo, viene a colaborar en el desarrollo económico de nuestro país, con el establecimiento de una gran Factoría que, según nuestras noticias es una de las más modernas e importantes del mundo.

Este es otro importante y significativo paso que valoriza los cálculos más optimistas sobre las inversiones extranjeras en España: Inversiones que, según parece, están superando todos los cálculos previstos.

El complejo industrial Henkel cumplirá con una de las aspiraciones de la actual coyuntura económico-social, al crear nuevos puestos de trabajo que serán cubiertos por técnicos y obreros españoles, todos ellos unidos en un esfuerzo común para poder servir a la nación productos de fama y calidad internacionales.

Entre los conocidos productos Henkel, cabe destacar el famoso detergente «Persil». Como es sabido, Persil marca la pauta en el mundo cuando se trata de productos para el lavado de la ropa. El lema Henkel ha sido siembre presentar productos mejores que, a la vez, hagan más cómoda y fácil la vida de la mujer: Para ello cuenta con la constante labor de más de 1.000 investigadores.

Auguramos un gran éxito a Henkel y Persil, porque la mujer española se da cuenta de las cosas modernas y rápidamente las adopta.

Lotería Nacional

Sorteo conmemorativo de los XXV años de paz española

Los 25 millones a la segunda serie del número 15.494

Lista de las extracciones realizadas y de los números que han resultado premiados en el sorteo celebrado en Madrid el día 31 de marzo de 1964.

Trescientos premios de cinco mil pesetas, cada uno para los números terminados en 12 (doce).

Trescientos premios de cinco mil pesetas, cada uno, para los números terminados en 19 (diecinueve).

Trescientos premios de cinco mil pesetas cada uno, para los números terminados en 20 (veinte).

Trescientos premios de cinco mil pesetas, cada uno, para los números terminados en 87 (ochenta y siete).

Treinta premios de diez mil pesetas, cada uno, para los números terminados en 141 (ciento cuarenta y uno).

Treinta premios de diez mil pesetas, cada uno, para los números terminados en 141 (ciento cuarenta y uno).

Treinta premios de diez mil pesetas, cada uno, para los números terminados en 346 (trescientos cuarenta y seis).

Treinta premios de diez mil pesetas, cada uno, para los números terminados en 748 (setecientos cuarenta y ocho).

Treinta premios de diez mil pesetas, cada uno, para los números terminados en 838 (ochocientos treinta y ocho).

Treinta premios de quince mil pesetas, una uno, para los números terminados en 474 (cuatrocientos setenta y cuatro).

Treinta premios de quince mil pesetas, cada uno, para los números terminados en 480 (cuatrocientos ochenta).

Treinta premios de quince mil pesetas, cada uno, para los números terminados en 855 (ochocientos cincuenta y cinco).

Treinta premios de quince mil pesetas, una cada uno, para los números terminados en 901 (novecientos uno).

Tres premios de veinticinco mil pesetas, cada uno, para los números terminados en 0530 (cero-cinco-tres-cero).

Tres premios de veinticinco mil pesetas, cada uno, para los números terminados en 2329 (dos-tres-dos-nueve).

Tres premios de veinticinco mil pesetas, cada uno, para los números terminados en 5566 (cinco-cinco-seis-seis).

Tres premios de veinticinco mil pesetas, cada uno, para los números terminados en 6078 (seis-cero-siete-ocho).

Tres premios de veinticinco mil pesetas, cada uno, para los números terminados en 6778 (seis-siete-siete-ocho).

Tres premios de veinticinco mil pesetas, cada uno, para los números terminados en 7649 (siete-seis-cuatro-nueve).

Un premio de treinta mil pesetas, para el número 03359 (cero-tres-tres-cinco-nueve).

Un premio de treinta mil pesetas, para el número 05713 (cero-cinco-siete-uno-tres).

Un premio de treinta mil pesetas, para el número 11092 (uno-uno-cero-nueve-dos).

Un premio de treinta mil pesetas, para el número 14187 (uno-cuatro-uno-ocho-siete).

Un premio de treinta mil pesetas, para el número 15673 (uno-cinco-seis-siete-tres).

Un premio de treinta mil pesetas, para el número 16402 (uno-seis-cuatro-cero-dos).

Un premio de treinta mil pesetas, para el número 25829 (dos-cinco-ocho-dos-nueve).

Un premio de treinta mil pesetas, para el número 28803 (dos-ocho-ocho-cero-tres).

Un premio de cincuenta mil pesetas para el número 03131 (cero-tres-uno-tres-uno).

Un premio de cincuenta mil pesetas, para el número 16301 (uno-seis-tres-cero uno).

Un premio de cincuenta mil pesetas, para el número 21824 (dos-uno-ocho-dos-cuatro).

Un premio de cincuenta mil pesetas para el número 24308 (dos-cuatro-tres-cero-ocho).

Un premio de cincuenta mil pesetas, para el número 27656 (dos-siete-seis-cinco-seis).

Un premio de cincuenta mil pesetas, para el número 27986(dos-siete-nueve-ocho-seis).

Un premio de cien mil pesetas, para el número 16401 (uno-seis-cuatro-cero-uno).

Un premio de cien mil pesetas, para el número 25549 (dos-cinco-cinco-cuatro-nueve).

Un premio de doscientas mil pesetas, para el número 14978 (uno-cuatro-nueve-siete-ocho).

Un premio de tres millones de pesetas, (primer premio) en todas sus series para el número 15494 (uno-cinco-cuatro-nueve-cuatro). Vendido en Madrid, Alicante, Callosa de Segura y Jerez.

PREMIO ESPECIAL:

El billete número 15494 de la serie segunda ha obtenido, además del primer premio de tres millones de pesetas, el adicional de veintidós millones de pesetas. Vendido en Alicante.

Dos aproximaciones de sesenta mil quinientas pesetas para los números 15493 (uno-cinco-cuatro-nueve-tres) y 15495 (uno-cinco-cuatro-nueve-cinco).

Noventa y nueve de cinco mil pesetas cada uno, para los números 15401 (uno-cinco-cuatro-cero-uno) al 15500 (uno-cinco-cinco-cero-cero), ambos inclusive (excepto el número 15494 (uno-cinco-cuatro-nueve-cuatro) del primer premio).

Doscientas noventa y nueve de cinco mil pesetas, para todos los números terminados, como el primer premio, en 94 (nueve-cuatro).

Dos mil novecientos noventa y nueve reintegros de mil pesetas, para todos los números terminados, como el primer premio, en 4 (cuatro).

Esta lista comprende 4.905 premios adjudicados, para cada serie, en este sorteo.

LOS 25 MILLONES EN ELCHE

Alicante, 31. — El número 15.494 premiado con veinticinco millones de pesetas en el sorteo extraordinario celebrado esta noche, conmemorativo del XXV Aniversario de la Paz Española, ha sido vendido íntegramente en la Administración número 7, de esta capital, regentada por don Eduardo Ballesteros y sita en la céntrica calle de Sagasta.

El señor Ballesteros ha manifestado que el papel premiado fue vendido íntegramente a un revendedor suyo, que vive en Elche, y que se llama José Tortosa.

Según parece, el premio está distribuído casi en su totalidad entre diferentes aficionados a la Lotería, que estaban abonados por décimos a este número.—Cifra.

¡¡Españoles y Extranjeros,

la legión os espera!!

PARA LOS TERCIOS SAHARIANOS: Haber inicial del Legionario diariamente en mano, 29'50 pesetas, aumentando a 33'50, 35'50, 38'50 y 40'50 pesetas diarias, según años de servicio y destacamentos. Pluses de nomadeo. Además, comida sana y abundante y «premios» anuales en metálico, por permanencia.

PRIMAS DE ENGANCHE EN MANO: Por tres años, 2.000 pesetas; por cuatro 2.800, y por cinco, 3.800 pesetas. Masita para vestuario y «primas de reenganche» anuales.

PARA LOS TERCIOS DE LAS PLAZAS AFRICANAS: Crecido haber diario, en mano, aumentando por años de servicio. «Primas de enganche», comida y masita para vestuario.

PERMISOS: Cada «seis meses», 15 días; cada «año», 40 días (según reenganche), y con viajes al punto elegido, abonados por el Estado. Permisos extraordinarios justificados.

Acudid a alistaros al Banderín de Enganche instalado en el Gobierno Militar de la provincia, con la documentación siguiente:

Mayores de edad: Los que manifiesten ser mayores de edad, no precisan documentación alguna.

Menores de edad: Consentimiento paterno, materno o de tutor.

Condiciones: Edad, de 18 a 35 años. Talla mínima, 1'650 metros (puede modificarse). Ser soltero o viudo sin hijos.

Tropa en filas: Pueden ingresar en la Legión por 16 meses, dos o más años, con haberes legionarios, solicitándolo, por instancia, del general subinspector de la Legión.

Extranjeros: En iguales condiciones.

Informaros en los Ayuntamientos y puestos de la Guardia Civil.

M.C.D.2022

NOTICIAS DE ULTIMA HORA

Los ministros de Comercio de Gran Bretaña y España presiden en Barcelona la apertura de la Feria de Industrias Británicas

Ambos ministros pronunciaron interesantes discursos

Barcelona, 1. — Los ministros de Comercio de Gran Bretaña y España han presidido a las once y media de la mañana, en el Parque de Montjuich, la solemne apertura de la Feria de Industrias Británicas, promovida oficialmente por el Gobierno del Reino Unido, para intensificar sus exportaciones a nuestro país.

La recepción se verificó por el acceso de la Plaza del Universo, donde, a las once y media, aguardaban la llegada del señor Ullastres, el ministro británico de Comercio, Míster Heath, con los embajadores de España en Londres, marqués de Santa Cruz y del Reino Unido en Madrid, Sir Georges Labouchere; presidente y director del Certamen británico y otras personalidades de la misma nacionalidad. También estaban las primeras autoridades barcelonesas, encabezadas por el capitán general de Cataluña. Igualmente se hallaban el comisario general del Plan de Desarrollo, don Laureano López Rodó; el presidente del Instituto Nacional de Industria, señor Sirvent; el presidente de la Junta de Energía Nuclear, señor Otero Navasqués; Comité Ejecutivo de la Feria de Muestras de Barcelona, con su presidente honorario, señor Escalas; directiva de la Cámara británica de Comercio en España y significadas personalidades de la economía española y de las fuerzas vivas de esta ciudad.

Acompañaban a nuestro ministro de Comercio los directores generales de Expansión Comercial, señor Ginebra Torrás y de Policía Comercial, señor Paredes; el jefe de su Gabinete técnico, señor Manzanares y el delegado regional de Comercio, señor Romero Valenzuela

Seguidamente, la comitiva oficial se trasladó a la galería superior del edificio, donde había sido improvisado el salón de actos para la ceremonia inaugural, hallándose todas las localidades ocupadas por destacadas representaciones industriales y económicas, honorable Cuerpo Consular; esposas de las autoridades, expositores e invitados.

ACTO DE APERTURA

Bajo la presidencia del señor Ullastres comenzó a continuación, el acto de apertura de la Feria de Industrias británicas.

DISCURSO DEL MINISTRO BRITANICO

En el curso de la ceremonia inaugural de la Feria Industrial Británica, el ministro de Comercio inglés, Mr. Heath, ha pronunciado el siguiente discurso:

"Estoy muy contento de que la Feria Industrial británica en Barcelona me haya ofrecido la oportunidad de visitar España. He tenido la suerte de pasar varios días en Sevilla, con esta magnífica primavera y apreciar la historia y las tradiciones de aquella ciudad.

Ahora, al venir a Barcelona, se me ofrece la posibilidad de contemplar otros aspectos de este variado país. La estatua de Cristóbal Colón y la reproducción de la carabela "Santa María", en el puerto, simbolizan la gran tradición de la Ciudad Condal en los intercambios comerciales con otros países a través del mar.

El viaje de Cristóbal Colón cambió el mapa del mundo y alteró todos los supuestos del comercio mundial.

Pero Barcelona es también una gran ciudad moderna de singular importancia y pujanza industrial y comercial.

Ya he dicho que Barcelona era el lugar más apropiado para la celebración de esta Feria y ahora quiero añadir que éste es el momento más oportuno para inaugurarla, precisamente cuando España se dispone a dar un gran paso para su desarrollo.

Tradicionalmente, nosotros hemos comprado a España por un valor muy superior al de nuestras ventas; pero, recientemente, el plan español de desarrollo ha empezado a alterar estos términos. Nuestras importaciones procedentes de España han pasado de 50 millones de libras esterlinas en 1959, a casi 70 millones de libras en 1963, es decir, un aumento de más de un tercio. En el mismo período nuestras exportaciones a España han pasado de 24 a 68 millones de libras, es decir, que casi se han triplicado. Es preciso resaltar debidamente este incremento que tan beneficioso es para el comercio de los dos países.

Si bien el intercambio comercial tiene una similar importancia para nuestros países, no ocurre así con el turismo. Se ven pocos turistas españoles en Inglaterra, mientras que los ingleses que vienen a España se aproximan al millón cada año. Estos turistas gastan en España más de 20 millones de libras esterlinas.

El turismo es un capítulo de la balanza comercial que no es fácil de contrarrestar para Gran Bretaña. Y los intercambios comerciales son también una consecuencia del turismo. Muchos de los ingleses que han visitado España desean seguir comprando productos españoles cuando regresan a Inglaterra. Ahora podemos ver en Londres varias tiendas españolas, en las que se exponen magníficamente muebles, alfombras y otros productos típicos españoles. Me siento muy satisfecho al comprobar la vitalidad y el incremento de nuestros intercambios comerciales.

En los campos de la energía nuclear, esta Feria va a contar con la importante presencia de Sir William Penney. Una prueba de la importancia que los expositores conceden a la energía nuclear es que el próximo día ocho se celebrará el "día de la energía nuclear".

Confío en que los muchos hombres de negocios españoles que van a visitar la Feria puedan apreciar en sus menores detalles, todo lo que podemos ofrecer. Exponemos algunos de nuestros más importantes y recientes logros industriales.

Por nuestra parte, confío en que conservaremos nuestro tradicional puesto de ser el mejor cliente de España. Me gustaría vernos convertidos en su principal abastecedor de productos industriales. Hagamos de esta Feria el comienzo de un decidido empeño para conseguirlo. Les deseo todo el éxito posible.

DISCURSO DE ULLASTRES

Barcelona, 1.—Concluída la intervención del ministro británico, se levantó a hablar el ministro español de Comercio, don Alberto Ullastres, quien dijo que los españoles y concretamente los barceloneses son especialmente afortunados por poder inaugurar una Exposición de productos británicos tan importante como la presente y por haber recibido la visita del ministro inglés de Comercio, Mr. Heath, que es una de las figuras más relevantes de la política económica mundial. Todo lo que sabe y representa, dijo, lo ha puesto a nuestra disposición al trasladarse personalmente a España. Dijo más adelante que había tenido ocasión de mantener cambios de impresiones con el señor Heath y por ello sabía de su gran preparación y de sus cualidades como economista. «Creo que podremos sacar una gran experiencia en nuestros contactos con él y que juntos contribuiremos a incrementar el comercio hispano-británico.

Se refirió luego a la colaboración comercial hispano-británica en el pasado, que dijo había sido muy fructífera. «Nos hemos asociado con ellos muchas veces y esa colaboración se renueva con esta Feria que vamos a inaugurar y que ha de servir no sólo para incrementar el comercio entre ambos países, sino también para incrementar nuestras exportaciones. A tal efecto, recordó que algunas empresas españolas, como las de construcción naval y de camiones, están actualmente exportando en apreciable volumen, gracias a la colaboración de las industrias británicas.

Habló luego el señor Ullastres de la revolución industrial iniciada en Gran Bretaña, que en el ramo textil fue seguida de cerca por los barceloneses, que no sólo se limitaron a la manufactura textil, propiamente dicha, sino también a la construcción de maquinaria textil, haciendo incluso sus pinitos de inventores, como lo demuestra el telar sin lanzadera que tanto revuelo ha levantado en muchos países.

«Yo creo que en el futuro estos contactos y esta colaboración entre los dos países van a ser más fructíferos, porque es fácil entenderse con el Reino Unido. Y esta colaboración estoy seguro que no va a limitarse a las formas pasadas, sino en otros campos de la técnica moderna, como son la electrónica y la maquinaria de precisión. «Señores británicos, estamos encantados de que hayan sido ustedes, los primeros que hayan montado una Feria monográfica de tal importancia en España. Después de ustedes, otros países seguirán sin duda su ejemplo, pero ustedes han dado el primer golpe y hay un refrán español que dice que «Quien da primero, da dos veces».

«Ustedes venderán sus máquinas aquí y quizá alguna de ellas dejarán de venderlas más adelante, porque las copiarán y fabricarán aquí. Pero esto no debe causarles temor alguno, porque ustedes van por delante en el desarrollo y la técnica y para entonces tendrán otras máquinas nuevas que vendernos».

Por último, el señor Ullastres declaró inaugurada la Feria de Industrias Británicas en España, deseando que constituya un gran éxito.

Los dos oradores fueron largamente aplaudidos.

Al término del acto inaugural, con todos los asistentes puestos en pie, fueron interpretados los himnos nacionales de Inglaterra y de España por la banda de los fusileros escoceses, mientras eran izadas en los mástiles de honor situados a ambos lados de las tribunas, las banderas de los dos países.

Seguidamente, los ministros y demás personalidades asistentes iniciaron su visita oficial a las instalaciones feriales, que se prolongó por espacio de una hora aproximadamente, mientras la banda de los Ihghland Fusiliers dio un concierto interpretando composiciones típicas de su país y marchas militares famosas.—Efe.

T.V.E. PROGRAMAS PARA LE DIA 2

SOBREMESA.—2,15: Avance de Telediario; 2,17: Primera página; 2,30: Diga cuándo (concurso presentado por Javier Fez); 3,00: Telediario; 3,20: Telecrónica nacional; 3,30: Para vosotras (el mundo de los niños); 3,40: «Impacto invisible», capítulo IV; 4,00: Final del programa de sobremesa.

TARDE.—4,15: Dibujos animados; 4,25: «Caravana» (telefilm de largo metraje).

INFANTIL: 5,15: Recreo (concursos y diversiones con Boliche, Chapinete, Mimos de Malonda, marionetas de Clavileño, etc.).

CULTURAL.—6: Academia TV; 7,00: Universidad TV.

NOCHE: 7,30: Avance de Telediario; 7,32: «¡Barco a la vista!» (telefilm seriado); 8,00: Destino TV (guión: Ramón Barreiro); 8,30: Dibujos animados; 8,40: La familia por dentro (espacio de orientación moral y religiosa, por el muy ilustre señor don Salvador Muñoz Iglesias); 8,55: Mundo ligero; 9,00: Telecomedia; 9,30: Telediario; 9,50: El tiempo; 9,55: Marcando el compás; 10,00: Nace una canción, por Fernando García de la Vega; 11,00: «El mayor espectáculo del mundo» (telefilm seriado); 12,00: Telediario; 12,20: El programa de mañana; 12,25: Medianoche; 12,30: Cierre.

El Reverendo Señor

Don José-Luis Carranza del Campo

Párroco de Prádanos de Ojeda

Falleció en Baltanás el día 30 de Marzo de 1964

A los 41 años de edad

Después de recibir los Santos Sacramentos y la Bendición de S. S.

D. E. P.

La Corporación Municipal de Prádanos de Ojeda,

Suplica a sus amistades una oración por el eterno descanso de su alma

El funeral que esta Corporación le dedicará, se anunciará oportunamente.

Confusa situación en BRASIL

(Viene de primera página)

CARLOS LACERDA, GOBERNADOR DE SAO PAULO, CONSIDERADO COMO ENEMIGO NUMERO UNO DEL GOBIERNO

Río de Janeiro, 1.—El ex presidente Kubitschek ha lanzado un llamamiento a la paz a la nación brasileña, al estimar que "el divorcio" no puede prolongarse sin correr el "riesgo de derramamiento de sangre".

Por otra parte, según el diputado laborista Doutel Andrade, las guarniciones federales de Minas Gerais se habían unido a la postura antigubernamental del gobernador Magalhaes Pinto. Se trata de las guarniciones de Juiz de Cra, Sao Joao del Rei y Belo Horizonte.

Finalmente, dos autoametralladores de la policía armada federal, atravesaron en la tarde de ayer la ciudad de Río Janeiro, en camino para destino que se desconoce todavía. Desde la mañana de ayer, los policías del Estado de Guanabara, controlan todas las vías de acceso al palacio del gobernador, Carlos Lacerda, enemigo "número uno" del Gobierno.

Por razón de la situación política, los Bancos de Río de Janeiro permanecerán cerrados hasta el lunes próximo.

Por otra parte, los empleados ferroviarios de "Leopoldina" (red que sirve la gran barriada obrera de Río de Janeiro), se fueron ayer tarde a la huelga para protestar contra la detención de ciertos representantes sindicales por parte de la policía del Estado de Guanabara.—Efe.

GOULART ENVIA TROPAS PARA SOFOCAR LA REBELION

Río de Janeiro, 1.—Tropas del primer ejército brasileño han salido para el Estado de Minas Geráis al objeto de poner fin al levantamiento registrado en el mismo, según anuncia un comunicado del Palacio Presidencial.

La noticia ha sido facilitada a raíz del anuncio hecho por el coronel Luis Soares dos Santos, en el Club Militar local, en el sentido de que la guarnición de Jaiz de Fora, en Minas Gerais, se había rebelado "en defensa de la democracia".

El presidente Goulart, de acuerdo con el jefe de las fuerzas armadas, decidió el envío de tropas al Estado, para restablecer la paz y el orden.

Añade el comunicado que la actitud del gobernador del Estado de Minas Gerais, Magalhaes Pinto, es considerada como una amenaza para las instituciones del país.—Efe.

ORDEN DE HUELGA GENERAL DE LA C. G. T.

Río de Janeiro, 1.—La orden de huelga general ha sido lanzada a las cuatro (hora local) por la Federación General de Trabajadores.

En su orden de huelga, el Comité directivo de la C. G. T., expone que el movimiento va dirigido a defender la democracia frente a las acometidas fascistas de los gobernadores Magalhaes Pinto, de Minas Geraes; Adhemas de Barros, de Sao Paulo; Carlos Lacerda, de Guanabara, e Ildo Meneghetti, de Río Grande do Sul.

Los sindicatos igualmente apelan a la solidaridad de los suboficiales y clases de tropa de las Fuerzas Armadas.

El comunicado de la C. G. T. informa también que varias decenas de dirigentes sindicales han sido detenidos en algunos estados, especialmente en Sao Paulo y Guanabara.—Efe.

PERNAMBUCO AL LADO DEL GOBIERNO

Río de Janeiro, 1. — El estado de Pernambuco se solidariza con el Gobierno Federal, declaró el gobernador del Estado, Miguel Arraes, en una proclama a la nación, según informa la radio de Río de Janeiro.

«La población de Pernambuco está dispuesta a apoyar al Gobierno en su programa de reformas frente a quienes en este momento intentan la aventura», precisó el gobernador Arraes.

Según los observadores, esta declaración parece prebar que el Gobierno Federal está consiguiendo agrupar a las fuerzas populares de todas las tendencias. Arraes es en efecto considerado en el Brasil como el líder de la «izquierda prudente».—Efe.

DECLARACION DE LACERDA

Río de Janeiro, 1.—«Con la adhesión del comandante en jefe de las Fuerzas Armadas en el Estado de Sao Paulo, general Amaury Kruel, estamos seguros de que se ha ganado la partida y que los comunistas y sus aliados serán arrojados del poder», ha declarado a la prensa el gobernador del Estado brasileño de Guanabara, Carlos Lacerda en su primera manifestación pública desde el comienzo de la rebelión armada que se desarrolla en Brasil.—Efe.

EL GOBERNADOR DE MINAS GERAIS, ESPERA EL TRIUNFO DE SU CAUSA

Río de Janeiro, 1.—El Gobierno del Estado de Minas Gerais cuenta con el apoyo de la base aérea y de todas las fuerzas armadas estacionadas en el territorio estatal, según manifiesta el gobernador de este Estado, Magalhaes Pinto por teléfono a la radio de Sao Paulo; añade que pronto podrá anunciar la victoria de sus fuerzas.

Por otra parte se informa que el general Amaury Kruel, comandante en jefe del segundo ejército, de guarnición en el Estado de Sao Paulo, ha marchado a Río de Janeiro, donde se ha entrevistado con el presidente brasileño Goulart.—Efe.

CONFERENCIA DE KRUEL CON GOULART

Río de Janeiro, 1. — «El segundo ejército, unido bajo mi mando, acaba de asumir una actitud de gran transcendencia y responsabilidad con el exclusivo objeto de salvar la Patria del yugo comunista que la amenaza y la pone en peligro», según declara un comunicado del general Amaury Kruel, difundido por la emisora Radio Sao Paulo.

El gobernador de Sao Paulo se solidariza con la rebelión

"Tenemos la obligación de cerrar el paso al comunismo", afirma el poderoso gobernador de dicho Estado

«La acción del partido comunista —añade este comunicado— se ha evidenciado y no puede ofrecer ninguna duda sobre el peligro que tal acción representa para Brasil». Pasa después la declaración del general a analizar la reciente crisis surgida en la Marina brasileña, crisis en la que jugó papel principal la complacencia y maliciosa actitud de algunos almirantes de conocidas tendencias izquierdistas en combinación con elementos del Gobierno federal. El comunicado concluye: «Nuestra lucha es ante todo una lucha contra el comunismo. Es preciso cuanto antes neutralizar la acción de los comunistas, infiltrados en el Gobierno federal y sobre todo en la dirección de los Sindicatos. Por ello, el segundo Ejército, al dar este grave paso, está plenamente consciente de su papel de guardián de la democracia brasileña».

El anterior comunicado ha causado sorpresa a los observadores políticos, ya que el general Kruel ha llegado a Río de Janeiro en las primeras horas de hoy y se ha entrevistado con el presidente Goulart, por lo que se deduce que su proclama ha sido hecha posteriormente a la entrevista.

Mientras tanto, las autoridades militares de Río de Janeiro, no cesan de difundir comunicados en los que se afirma que «la calma más completa reina en todo el país».—Efe.

SAO PAULO SE UNE A LA REBELION

Río de Janeiro, 1.—El gobernador del Estado de Sao Paulo, Adhemar Barros ha manifestado su solidaridad con el pueblo del Estado de Minas Gerais, en una proclama que ha dirigido ayer a la población de su Estado. «Estamos prestos —dice en la proclama— a defender con nuestra vida las libertades humanas y al régimen democrático».

Por otra parte ha considerado que la actual situación es un tanto confusa y «extremadamente grave pues una ola de comunismo se extiende por toda la nación, por lo que tenemos la obligación de cerrarle el paso».

Adhemar Barros concluye su proclama diciendo: «El pueblo de Sao Paulo, como el pueblo de Minas Gerais, se ha levantado como un solo hombre bajo la gloriosa bandera verde y amarilla, sin mancha ni mácula, para defender a la Patria».

Después de su comunicado, el gobernador del poderosísimo Estado de Sao Paulo, ha manifestado a los periodistas que el segundo ejército, bajo el mando del general Kruel, avanza sobre Río de Janeiro para tratar de derrocar al presidente brasileño Goulart. Ha precisado que las primeras unidades de este cuerpo de ejército habían alcanzado ya la frontera entre los dos Estados.

Mientras tanto, en Río de Janeiro se informa que tropas gubernamentales adictas se preparan para sofocar la rebelión militar de los Estados de Sao Paulo y Minas Gerais. Las unidades fieles, hasta ahora, al presidente Goulart, integran el primer ejército, mientras que las rebeldes constituyen el segundo y cuarto ejércitos.—Efe.

PERNAMBUCO AL LADO DEL PRESIDENTE GOULART

Recife (Brasil), 1.—El izquierdista Miguel Arraes, gobernador del Estado de Pernambuco, el más extenso del Noroeste del Brasil, al mismo tiempo que ha declarado: «Respaldamos la legalidad, los principios democráticos, las libertades populares y la autoridad presidencial».

Arraes ha añadido que «todo el mundo confía en una solución pacífica de la crisis tal como desea el presidente Goulart».—Efe.

LA RESIDENCIA DEL GOBERNADOR LACERDA RODEADA POR FUSILEROS DE LA MARINA

Río de Janeiro, 1. — Destacamentos de fusileros de la Marina, leales al Gobierno federal, han rodeado el palacio de Guanabara donde soldados de la policía militar de Río de Janeiro protegen al gobernador Lacerda, anuncia un comunicado del palacio del gobernador.—Efe.

LA MARINA BRASILEÑA, APOYA AL MOVIMIENTO

Río de Janeiro, 1. — El Gobernador del Estado de Sao Paulo, Adhemar de Barros, ha declarado que era apoyado por la Marina brasileña, dos de cuyos barcos —un destructor y una corbeta— han salido, según se informa de la base naval de Recife, en el Norte de Brasil, con un destino desconocido.

Un portavoz ha manifestado que el gobernador Barros había calculado que también sería apoyado por el 60 por ciento de las fuerzas aéreas del país, las más importantes de América del Sur, con unos 650 aviones y más de 30.000 hombres.

El gobernador de Sao Paulo ha asegurado que también era apoyado por el gobernador del Estado de Río Grande del Sur, en el que tiene su base el Tercer Cuerpo de Ejército. No se sabe aún si este Cuerpo de Ejército —de los cuatro que posee el Brasil— se había declarado en favor de una de las dos partes en que se divide la opinión pública del Brasil.

Barres ha afirmado que está respaldado por los gobernadores de los Estados de Santa Catalina, Matogrosso, Parana y Goiaz.—Efe.

INFORME DE LA EMISORA NACIONAL DE LA PRESIDENCIA

Río de Janeiro, 1. — La emisora oficial de radio, en un programa radiado desde el propio palacio presidencial, ha declarado que el «levantamiento militar no iba dirigido solo contra el presidente Goulart, sino contra su programa de reformas para el bienestar del pueblo brasileño».

La emisora, que ha estado radiando toda la noche para pedir al pueblo que apoye al presidente Goulart, agregó que «el pueblo puede tener confianza en su Gobierno contra este último desesperado y melancólico intento de los oponentes de la democracia y del pueblo».

La emisora ha leído los mensajes de apoyo de los sindicatos de todo el país y ha señalado que los sargentos de las fuerzas levantiscas del Estado de Bello Horizonte se habían unido a los partidarios del Gobierno.—Efe.

UNA COLUMNA DE TROPAS SE DIRIGE HACIA SAO PAULO

Río de Janeiro, 1. — El ministro de la Guerra, general Jair Dantes Ribeiro, anunció que una columna de tropas del Gobierno se dirigía a Sao Paulo desde Parana.

Dijo también que la capital federal, Brasilia, se hallaba bajo el control de las tropas leales y reinaba completa calma. El presidente Goulart mantiene contacto telefónico con los gobernadores leales.

El general Ribeiro declaró que las tropas leales y rebeldes se enfrentaban a lo largo del río Paraibuna, donde las fuerzas rebeldes han bloqueado la carretera federal que conduce de Río a Brasilia, en el interior.—Efe.

POMPAS FUNEBRES
HONTIYUELO
Casa Fundada en 1880
Mayor Pral, 134
Teléfonos: 1707, 1583, 3060, 1749
SERVICIO DE NOCHE:
Teléfonos, 1749 y 1583

La lotería de la Paz Española

Nueve vecinos de ELCHE se han convertido en millonarios

Alicante, 1.—Nueve vecinos de Elche han pasado a ser millonarios con el sorteo extraordinario de la Lotería, conmemorativo de la paz española. La euforia en la ciudad es realmente enorme, pues el premio de los 25 millones de pesetas, que supone el "gordo", está distribuído, especialmente, entre personas de condición modesta; de ellas, un barbero, un campesino, un sastre, un trabajador industrial y también dos fabricantes de calzados.

El primero en recibir la noticia fue Vicente Maciá Agullo, que veía el sorteo a través de la televisión. Juega un décimo a medias con su amigo Vicente Esclapes. Maciá Agullo cuenta 59 años de edad, es soltero y dice que ahora seguramente le lloverán las novias y no tendrá más remedio que casarse.

Otro agraciado con dos millones y medio de pesetas es Rafael Navarro Peñalva, de 49 años de edad, barbero, pero dice que desde ahora cesa en la profesión. Piensa comprar un piso en Alicante, junto al mar y vivir lo mejor que pueda.

El revendedor que dió la suerte, José Tortosa, juega un décimo en unión de tres amigos, por lo que corresponde a cada uno de ellos seiscientas mil pesetas.

Juan Ossina Gilabert, mecánico, de 53 años de edad, casado con cinco hijos, agraciado con dos millones y medio de pesetas, ha manifestado que comprará un piso a cada uno de sus hijos y que el próximo viernes, en el Bar Florida, habrá barra libre para todo el mundo, desde las seis de la mañana hasta las doce del mediodía.

Francisco Campello Serna también juega un décimo. Es encargado general de una fábrica de calzados. Dice que el domingo nació su primer hijo y ahora se convierte en millonario, con lo que el chico le ha traído debajo del brazo algo más que el clásico pan.

El industrial Ginés Coll Delmonte, casado y con dos hijos, lleva otro décimo, manifestó que celebrará por todo lo grande los 25 años de la paz y que a su mujer le comprará todo lo que le pida.

También juegan décimos del 15.494 José Pérez, casado y José Morán, que trabaja en una fábrica de calzados. José Pérez es transportista y se le conoce por "El Señorito".—Cifra.

Caja Hispana de Previsión
Compañía Capitalizadora, S.A.
Fundada en 1929
Domicilio Social: BARCELONA - Lauria, 16-18 y Caspe, 42
EDIFICIO PROPIEDAD DE LA COMPAÑIA
Capital: Ptas. 5.000.000,00
Reservas al 31 diciembre de 1962: Ptas. 498.867.308,67
TITULOS DE AHORRO AMORTIZADOS POR SU VALOR NOMINAL
en el sorteo celebrado el día 31 de marzo de 1964
L. Z. Ll. — R. S. H. — L. K. M. — O. W. Ll.
U. W. N. — Ll. H. K. — G. G. S. — L. L. G.
Capitales pagados por Sorteo hasta la fecha:
85.026.000 pesetas
Delegación en PALENCIA: Mayor, 242 - Tel. 2964

LECO, S. A.
CONCESIONARIO DE COMERCIAL PEGASO, S. A. PARA LA PROVINCIA DE PALENCIA
Información para venta y recambios de
PEGASO
Calle: TENIENTE VELASCO, 15 TELEFONO 3707

M.C.D.2022

Ecos del Obispado

Circular del Prelado sobre el Día de la Iglesia perseguida

Como en años anteriores, deberá celebrarse en toda España el domingo «in albis», este año el 5 de abril próximo, la jornada instituida con el título de «Día de la Iglesia Perseguida».

Su finalidad es excitar y promover en la conciencia cristiana el sentimiento de fraterna solidaridad con nuestros hermanos que sufren persecución por sus creencias y sus prácticas religiosas, proporcionándoles el auxilio abundante de nuestras plegarias y también socorros materiales para subvenir a sus necesidades vitales en la medida de su indigencia y de nuestra posibilidad.

El año pasado hacíamos una relación de casos de persecución a la Santa Iglesia en países de varios continentes.

Por desgracia, la situación no ha mejorado, sino que en ciertos lugares empeoró en los últimos meses y semanas, según los datos que anotamos a continuación.

Sudán:

En los primeros días del mes en curso se publicaron informaciones de la zona Sur del Sudán, donde el Gobierno pretende extender el islamismo y para ello destierra a los misioneros cristianos, tanto católicos como protestantes.

El día 8 llegaron a Roma por vía aérea desde Kartum 135 misioneros católicos, de ellos 50 sacerdotes y 85 religiosas. No les dieron tiempo a recoger y embalar sus cosas, teniendo que salir precipitadamente con las ropas que tenían puestas al ser expulsados. Hasta Kartum —dijo un misionero— fueron vejados y amenazados por los vigilantes, que los trataban como «perros». El más anciano tiene 86 años y lleva 50 trabajando en el Sudán. Otro, que desarrolló en aquel país sus actividades evangelizadoras y civilizadoras, dijo con acento de amargura por tanta ingratitud: «Cuando yo llegué aquí no había nada, ni casas, ni escuelas, ni carreteras; ahora la situación es mucho mejor, y sin embargo nos tratan como a criminales».

Los trescientos misioneros, entre católicos y protestantes, recibieron la orden del Gobierno de abandonar el Sudán.

Allá quedaron de momento un Obispo y una veintena de sacerdotes nativos.

Checoeslovaquia:

Aunque fueron puestos en libertad Monseñor Beran, Arzobispo de Praga, y otros dos Obispos, ninguno de ellos ha sido autorizado para hacerse cargo del gobierno de su Diócesis ni para reunirse con sus familiares, y su correspondencia es objeto de muy severa censura.

Rusia:

Recientemente se ha intensificado la propaganda del ateísmo, incluso creando un Instituto de alta cultura para la propaganda científica en contra de toda religión.

Nuevamente se ha restringido la celebración de actos culturales en las ciudades y en las zonas rurales sólo se permite celebrar la santa Misa los días festivos, o un día por semana. Y se imponen fuertes tributos estatales por el ejercicio del culto.

De los ocho Seminarios que había en 1959, quedaron abiertos tres en 1962; de los 69 monasterios quedan sólo 31 con vida regular, según noticias fidedignas y recientes.

China:

Prosiguen los ataques violentos contra el catolicismo y se extienden ya a toda la religión, cuya práctica es considerada como supersticiosa, verificándose a la vez propaganda furiosa en favor del ateísmo.

Congo:

En algunas regiones han sido arrasadas materialmente las Misiones, martirizados varios misioneros y forzados a marcharse del país los belgas, sacerdotes y seglares, y los religiosos de ambos sexos, entre los cuales figuran cinco religiosas españolas, que tras una semana angustiosa y dos días entre la vida y la muerte, lograron poner a salvo sus vidas, aunque apenadas al dejar destruida su misión.

Cuando tantos esfuerzos viene realizando la Iglesia y cuando el Concilio Ecuménico Vaticano II está interesadísimo en promover la evangelización del mundo infiel, con la promoción cultural, social y económica de los pueblos subdesarrollados, es más de sentir la incomprensión, la ingratitud y la hostilidad que el enemigo malo, sembrador de cizaña política, lanza en aquellos campos africanos bajo pretexto de discriminaciones raciales, de autonomías anticolonialistas y de persecución contra quienes, sacrificándolo todo, consagraron sus vidas a mejorar la condición de sus indigentes hermanos. Sus apostólicos sudores y sufrimentos serán riego fecundo para ulteriores predicaciones y un testimonio elocuente de que no buscaban los bienes sino las almas.

Admiremos su fe y agradezcámosles su testimonio; pero al mismo tiempo roguemos por su perseverancia y por el alivio de su aflictiva situación; cooperemos con la Iglesia católica «libre» a remediar las necesidades de cuantos sufren tras el «telón de acero» o exilados de su patria, con pérdida de bienes y muchas veces de la propia familia.

A eso se ordena el «Día de la Iglesia Perseguida», que mandamos celebrar en todas las parroquias:

1.—Con Misas de comunión previamente anunciadas y en que tomen parte los niños de las escuelas.

2.—Con predicación, que versará en torno a la lectura de la presente Circular, que en todas las iglesias será leída y comentada en las Misas de hora.

3.—Con un acto eucarístico vespertino, en el cual autorizamos la exposición solemne (donde haya suficiente concurrencia de fieles), rezándose la estación, el santo rosario, preces por la Iglesia Perseguida con la oración de Su Santidad Pío XII («Boletín» de 1958, pág. 54) y las Letanías de los Santos, terminando con la bendición y reserva.

4.—Con una COLECTA en todas las Misas y en todos los templos, cuyo producto se enviará a la Secretaría de Cámara, de donde se remitirá a la Junta Central para su debida aplicación.

Encarecemos a todas las Ramas de Acción Católica, Congregaciones Marianas y demás asociaciones de apostolado, la cooperación más eficaz al éxito de la jornada.

Palencia, 24 de marzo de 1964.

† JOSE, Obispo de Palencia

Tres palentinos condecorados con la Orden Civil del Mérito Agrícola

Don Guillermo Herrero Martínez de Azcoitia, don Isidoro Alonso Alonso y don Luis Angel Polanco Martínez, por su labor en pro del agro y la ganadería provinciales

Madrid, 1. — Hoy publica el «Boletín Oficial del Estado» varios decretos y órdenes del Ministerio de Agricultura, sobre concesión de condecoraciones de la Orden Civil del Mérito Agrícola en las categorías que a continuación se indican:

Grandes Cruces: Don Florentino Briones Blanco, don Jorge Pereira Jardim y don Francisco Polo Jover.

Comendadores de número: Don José Benayas García de las Hijas; don José Rafael Jiménez Casalins, don Fernando Nicolás Isasa, don Domingo Solís Ruiz, don Antonio Alés Reinlein, don Castro Amaro, don Mariano Benegasi Ferrera, don José Manuel Mateu de Ros, don Enrique Otero Aenlle y don Joaquín de Sarriera y de Losada.

Comendadores: Don Juan Gómez Durán, don Antonio González Muñiz, don Rafael del Aguila Goicoechea, don Martín Alvarez Chirveches, don Manuel Baena Farriola, don José María Coiduras Garralaga, don Fernando Cruz Conde, don Mariano Fernández-Daza Fernández de Córdoba, don José María Franco de Espes y Domínguez, don Miguel Franco Ferrer, don Germán García González, **don Guillermo Herrero Martínez de Azcoitia**, don León Pierre Isebaert Vandenbronke, don Joaquín Leo Baño, don Luis Lizán Reclusa, Dr. Martín Santos, don Tomás Millán Valderrama, don Fausto Pastor Candela, don Marcelino Piñel Miguel, don José Pozuelo García-Muñoz, don Luis Rodríguez Ovejero, don Fulgencio Sancho Vizcarra, don Francisco Téllez Miguélez, don Miguel Ubillo Múgica y don Luis Vilaclara Mir.

Oficiales: Don José A. Aparicio Cabezón, don Charles Barthe Palustran, don Teótimo Fernández Valderrama, don Pascual Ferrer Gimeno, don Manuel Luna Domínguez, don Narciso Liñán Larrucea, don Félix Martínez Marcos, don José Orejas Sierra, don Jesús Piñeiro Landeiro y don Marcelino Sánchez y Sánchez.

Lazos: Doña Isabel Merelló, doña Fe Santiuste García y doña Montserrat Truyols.

Caballeros: Don José Alfonsín Cancela, **don Isidoro Alonso Alonso**, don Carmelo Barreiro Vázquez, don Carlos Bartolomé Alvarez, don Emilio Bru, don Félix Bru, don Andrés Escobar Bordoy, don Félix Esteras Remartínez, don Eduardo Fernández Eiriz, don Herminio Fernández Solares, don Celestino Ferreira Goncálvez, don José Angel Galarza San Millán, don Julio Gallego García, Juan García Cabrera, don Antonio Izquierdo Ferguella, don Felipe López Sánchez, don Luis Javier Martín Riz, don Ramón Noya Fernández, **don Luis Angel Polanco**, don Manuel Prieto González, don Manuel Rodríguez Sánchez, don Antonio Ruiz Gallego, don Pedro Sánchez López, don Jacinto del Valle Acevedo, don José Villacampa Gómez y don José Ramón Yarza García.

Medallas de Bronce: don Deogracias Bermejo Cantanero, don Antonio Grau Iranzo, don Juan F. Martínez Bazán, don Faustino Moreo García, don Emilio Navacerrada Vallejo, don Félix Pérez Juárez, don Miguel Pérez López, don Estanislao Rodríguez Rodríguez, don Eduardo Sánchez Miranda y don José Zabalza López.—Cifra.

N. de la R. — Las condecoraciones otorgadas a don Guillermo Herrero Martínez de Azcoitia, don Isidoro Alonso Alonso y don Luis Angel Polanco, en sus categorías de Comendador y Caballeros de la Orden Civil del Mérito Agrícola, respectivamente, nos congratula, por cuanto ellas vienen a refrendar y premiar los méritos concurrentes en dichas personalidades palentinas y el interés y esfuerzo dedicados por las mismas en pro de la agricultura y el agro provinciales, desde los distintos puestos públicos o privados que ocupan.

Don Guillermo Herrero Martínez de Azcoitia, Presidente de la Excma. Diputación Provincial, ha venido llevando a cabo una interesante labor en favor de la ganadería provincial, principalmente, al acometer obras y verificar adquisiciones de ganado vacuno de raza contrastada, que ha servido, desde los centros de inseminación artificial establecidos por dicha Diputación Provincial, al mejoramiento ganadero vacuno y ovino pretendidos.

Llevado por su interés en este aspecto, estableció un convenio con la Dirección General de Ganadería, para la creación de granjas de mejora ganadera en la provincia, estando actualmente en curso el establecimiento de una de ellas en terrenos anexos a la Ciudad Benéfica Provincial.

También se ha distinguido, desde la presidencia de dicha Corporación, en la colaboración activa prestada a la Estación Experimental Agrícola y a otros departamentos y servicios agropecuarios, para el mayor beneficio al medio agro-pecuario provincial, que la Superioridad ha sabido corresponder con el galardón otorgado.

Don Isidoro Alonso Alonso, palentino de corazón, aunque no lo sea de nacimiento, pues nació en Villalpando (Zamora), se halla desde antiguo tiempo vinculado a las tareas provinciales desde los puestos que desempeña de secretario administrativo del Servicio Nacional del Trigo, de asesor fiscal de la Asesoría Técnica Sindical de Empresas, de presidente de la Comisión de Asuntos Profesionales del Colegio Oficial de Titulares Mercantiles y de concejal del Ayuntamiento de Palencia, a cuya Corporación se incorporó el presente año, en virtud de las últimas elecciones municipales celebradas.

Llevó a cabo un curso de técnicos de Administración para funcionarios titulados del S. N. T., en el Centro de Formación y Perfeccionamiento de Funcionarios de Alcalá de Henares, y su labor en beneficio de la agricultura provincial ha sido patente, a través de los diversos cometidos de asesoramiento y administración que, por sus funciones, le han sido encomendados, en los que siempre ha demostrado su competencia y dedicación, que, asimismo, se han visto galardonadas por la concesión honorífica antedicha.

Don Luis Angel Polanco, distinguido colaborador de DIARIO-DIA, ha venido destacando desde hace muchos años en esta tarea de exaltación y defensa de los intereses apro-pecuarios palentinos, a través de los numerosos artículos publicados en este sentido.

Competente ganadero, mereció ser distinguida su explotación de oveja churra con el título de ganadería diplomada.

Durante dilatado tiempo vino desempeñando el cargo de presidente de las sección económica de la Cámara Oficial Sindical Agraria, siendo actualmente Jefe del Sindicato Provincial de Ganadería, en cuyos cometidos destacó por su estimable labor en favor del agro y de la ganadería provinciales.

Su actividad y su dedicación en este aspecto, se han visto justamente rubricados por este galardón concedido por el citado Ministerio.

Al expresar a estas tres personalidades palentinas nuestra felicitación por tal premio honorífico, les deseamos que su empeño y su interés por el campo y la ganadería provinciales no decaigan, a fin de que éstos sigan beneficiándose, como hasta aquí, con la atención y ayuda que les prestan.

Delegación Provincial de Abastecimientos y Transportes

PRECIOS OFICIALES DE VENTA AL PUBLICO PARA EL MES DE ABRIL DE 1964

ACEITE DE OLIVA.—Quedan en libertad de precio todos los aceites de oliva comestibles, tanto envasados como a granel.

Se recuerda la obligatoriedad por parte de los almacenistas y detallistas de tener siempre a disposición de sus respectivas clientelas aceite de oliva virgen a granel.

En caso de que carezcan de aceite de oliva virgen a granel, aparte de las sanciones que les puedan corresponder por ello, vendrán obligados a suministrar los aceites de oliva envasados al mismo precio que tuviesen señalado para el aceite a granel.

ACEITE DE CACAHUETE. — El precio de venta al público de esta clase de aceite no podrá ser inferior al señalado como de protección para los aceites de oliva vírgenes hasta un grado de acidez, más los márgenes de comercialización.

ACEITES DE SEMILLAS. — El aceite de soja puro, refinado, o cualquier otro procedente de semillas, de producción nacional, se venderán al público al precio máximo de 21,00 pesetas litro, envase aparte a devolver.

Todos los aceites de semillas y de cacahuete, han de venderse al público, envasados en cualquier clase de envases comprendidos entre un cuarto de litro o múltiplo de éste y 5 litros y al amparo de marca registrada.

CAFE NACIONAL

CAFE TOSTADO: Robusta, 2 kilos, 159 pesetas; 1 kilo, 80; 500 gramos, 40; 250, 20; 100, 8; 50, 4 pesetas. Liberia, 2 kilos, 154 pesetas; 1 kilo, 77; 500 gramos, 39; 250, 19,50; 100, 7,80; 50, 3,90 pesetas.

CAFE TORREFACTO: Robusta, 2 kilos, 152 pesetas; 1 kilo, 76; 500 gramos, 38; 250, 19; 100, 8; 50, 4 pesetas. Liberia, 2 kilos, 147 pesetas; 1 kilo, 74; 500 gramos, 37; 250, 18,50; 100, 7,50; 50, 3,80 pesetas.

CAFE DE IMPORTACION

CAFE TOSTADO: Superior, 2 kilos, 278 pesetas; 1 kilo, 139; 500 gramos, 69,50; 250, 35; 100, 14; 50, 7 pesetas.

Corriente, 2 kilos, 232 pesetas; 1 kilo, 116; 500 gramos, 58; 250, 29; 100, 12; 50, 6 pesetas.

Popular, 2 kilos, 159 pesetas; 1 kilo, 80; 500 gramos, 40; 250, 20; 100, 8; 50, 4 pesetas.

CAFE TORREFACTO: Superior, 2 kilos, 258 pesetas; 1 kilo, 129; 500 gramos, 64,50; 250, 32,50; 100, 13; 50, 6,50 pesetas.

Corriente, 2 kilos, 215 pesetas; 1 kilo, 108; 500 gramos, 54; 250, 27; 100, 11; 50, 5,60 pesetas.

Popular, 2 kilos, 152 pesetas; 1 kilo, 76; 500 gramos, 38; 250, 19; 100, 8; 50, 4 pesetas.

En todos los establecimientos de venta de café al público estarán expuestos los precios máximos establecidos para los cafés tostados y torrefactados de las distintas clases.

HUEVOS

Quedan en libertad de precio y circulación, según determina la Circular 4/63, de la Comisaría General de Abastecimientos y Transportes, publicada en el «B. O. del Estado» número 65 de fecha 16 de marzo de 1963.

No obstante, los detallistas no podrán aplicar en la venta de huevos frescos o procedentes de cámaras, margen comercial superior al de tres pesetas en docena sobre los precios de compra que abonen, a excepción de los huevos de la clase SS., de más de 65 gramos de peso unitario que gozarán de libertad de margen comercial, viniendo obligados a que la mercancía que expendan se encuentre en perfectas condiciones de consumo, siendo responsables en caso contrario.

Igualmente, en todos los establecimientos detallistas de huevos tendrán obligación de colocar sobre la mercancía dispuesta para la venta un cartel con la indicación «FRESCOS o DE CAMARA», clasificación comercial y precio a fin de que el público tenga conocimiento de lo que adquiere.

Cuando se trate de industriales que se dediquen al envasado de huevos frescos, bajo marca comercial registrada, con precinta de garantía, se les reconoce hasta 2'50 pesetas en docena para los gastos que ello represente, sea cual fuere el envase que utilicen, excepto los de la clase SS., que no se fija limitación para los gastos de envasado.

CARNE REFRIGERADA DE IMPORTACION

De vacuno: primera clase, 69 pesetas kilo; segunda clase, 48'50 pesetas kilo; tercera clase, 28 pesetas kilo; sebo, 5 pesetas kilo y huesos blancos 5 pesetas kilo.

PAN

Precio de las piezas de fabricación obligatoria:

Pan candeal, pieza de 800 gramos, 6'70 pesetas; pan candeal, pieza de 500 gramos, 4'40 pesetas; pan de flama, pieza de 800 gramos, 6'40; pan de flama, pieza de 500 gramos, 4'20 pesetas.

El precio de las piezas de fabricación voluntaria será libremente fijado por los industriales.

CARTELES DE PRECIOS

En los establecimientos de venta de pan se colocará en lugar bien visible al público un cartel, en el que se indiquen los precios de las piezas obligatorias, con una nota que textualmente diga: «Caso de no disponer de las piezas obligatorias este establecimiento entregará al consumidor el mismo peso de pan y al mismo precio, en piezas de tamaño inferior.

En otro cartel se indicará clase, peso y precio de venta de cada una de las restantes piezas.

AZUCAR

Terciada, 15'40 pesetas; blanquilla, 15'50; pilé, 15'70; granulado especial, 15'70; cortadillo refinado, 18'30; cortadillo refinado envasado en cajas de un kilo o inferiores, 20 y cortadillo refinado estuchado, 21'20 kilo.

En los precios indicados se hallan comprendidos todos los impuestos y márgenes comerciales.

En las localidades que no existe fábrica de azúcar o almacén de mayorista, los precios anteriores podrán recargarse con el costo estricto del transporte desde fábrica o almacén más próximo, de acuerdo con el baremo que fijó esta Delegación Provincial y que fue publicado en el «B. O. de la Provincia», núm. 134 de fecha 9 de noviembre de 1963.

ARROZ

Blanco primera a 12'15 pesetas kilo y blanco primera matizado a 12'30 pesetas kilo.

Lo que se hace público para general conocimiento y cumplimiento.

Palencia, 30 de marzo de 1964.—El Gobernador Civil, **Francisco Queipo de Llano y Acuña.**

"25 años de paz"

(Viene de primera página)

SE CONMEMORA LA FIESTA EN TODA ESPAÑA

Madrid, 1.-En toda España y en conmemoración de los XXV años de paz española se han celebrado solemnes actos religiosos que presidieron las autoridades.

En Málaga, se celebró en la Basílica Catedral un solemne Te Deum oficiando el prelado de la diócesis y asistiendo gran cantidad de fieles.

Después hubo conciertos y en el puerto se celebraron diversos actos deportivos.

En El Ferrol del Caudillo, el capitán general del Departamento presidió el solemne Te Deum celebrado en la iglesia de San Julián y al acto se sumó toda la población.

En Murcia se comenzaron estos actos con una misa de campaña en el pardín de Floridablanca y previamente se ofrendaron coronas ante el monolito levantado en honor de la Cuarta División de Navarra que liberó la ciudad.

Después hubo un brillante desfile participando íntegramente la Academia General del Aire y otras fuerzas.

En Granada también se celebró un solemne Te Deum oficiando el arzobispo doctor García de Castro y después hubo un brillante desfile militar.

En Valladolid, a las once de la mañana se celebró una magna concentración de ex combatientes y muchos de ellos llevaban en la manifestación a sus hijos.

En la Catedral se ofició un solemne Te Deum y terminada la función religios los ex combatientea, con sus gloriosos guiones y banderas marcharon por diversas calles hasta el teatro Calderón de la Barca donde se celebró un acto de exaltación patriótica pronunciándose vibrantes discursos por don Blas Piñar y el capitán general de la séptima región militar.

Asimismo, en Salamanca, después del solemne Te Deum en la Catedral, desfiló una compañía del Regimiento de Infantería la Victoria.

En Pontevedra, los actos conmemorativos constituyeron una espléndida manifestación de fervor patriótico y representaciones de ex combatientes de toda la provincia, llevando pancartas alusivas al Caudillo y a la gloriosa fecha que se conmemora, recorrieron las calles mientras bandas de música, grupos de gaiteros y bandas de trompetas y tambores alegraban la ciudad, totalmente engalanada.

Se calcula en más de once mil los ex combatientes que han tomado parte en estas fiestas conmemorativas, sumándose a ellos toda la población y gran número de personas llegadas de los más lejanos confines de la provincia.

A las once y media, al pie del monumento que en memoria de los caídos se levanta en la Avenida de Montero Ríos, se celebró una misa oficiada por el ex combatiente Padre Comana, mientras que la «Schola Cantorum» del Monasterio de Poyo, interpretaba composiciones sacras.

Casi todos los periódicos españoles publican hoy números extraordinarios glosando la efemérides y resaltan el gran extraordinario de «Solidaridad Nacional», «Información», de Alicante, «La Voz de Almería» y otros.

En todas las ciudades y pueblos de España, en España entera, sus hijos han conmemorado el XXV aniversario de esta paz que disfrutamos gracias a la victoria de un Caudillo insigne, el Generalísimo Franco, que la Providencia nos deparó.—Cifra.

ULLASTRES, PRESIDE EN BARCELONA, EL SOLEMNE TE DEUM

Barcelona, 1.—Con asistencia del ministro de Comercio, don Alberto Ullastres, se ha oficiado a las diez y media de la mañana en la Catedral un solemne Te Deum, con motivo del XXV aniversario de la paz.

El templo catedralicio ofrecía un magnífico aspecto, luciendo todas sus luces, y completamente atestadas sus naves de personalidades y fieles en general.

Ofició el obispo de Barcelona, doctor don Gregorio Modrego Casaus, asistido por los canónigos Vilaseca, Pacho y Solá. El Cabildo catedralicio ocupaba puestos junto al trono del Arzobispo, al lado del Evangelio. Junto a la Epístola, se había dispuesto un sitial para el ministro de Comercio.

Sobre la cripta cubierta se colocaron las autoridades barcelonesas, encabezadas por el Capitán general, teniente general don Luis de Lamo Peris; también se hallaban presentes en puestos relevantes las Corporaciones municipal y provincial; director general de Expansión Comercial, Cuerpo Consular, Consejo Provincial del Movimiento, presidido por el subjefe provincial y fieles en general.

El Te Deum se organizó para dar gracias al cielo por los ininterrumpidos 25 años de paz que disfruta España, en esta fecha conmemorativa de la victoria nacional.—Cifra.

EL AYUNTAMIENTO DE SALAMANCA NOMBRA ALCALDE PERPETUO HONORARIO AL CAUDILLO

Salamanca, 1.—El Ayuntamiento de Salamanca, en pleno extraordinario celebrado esta mañana, con motivo de la conmemoración de los 25 años de paz española, tomó el acuerdo de nombrar Alcalde de honor de la ciudad de Salamanca a perpetuidad, a Su Excelencia el Jefe del Estado, Caudillo de España, como homenaje de gratitud y adhesión de la Corporación municipal en nombre de la ciudad y en conmemoración del XXV aniversario de la paz española, de la que es artífice y creador.

Recuerdo vivo

HACE 50 AÑOS

NOTICIAS DEL DIA 2 DE ABRIL DE 1914

PERROS. — Habiéndose producido alguna alarma en la población con motivo de haber sido mordidas diez personas por un perro y queriendo el alcalde, señor Ortega Romo, asesorarse de los técnicos para adoptar las medidas que sean oportunas, ha convocado a una reunión a los inspectores provinciales de Sanidad e Higiene Pecuaria, médicos y veterinarios municipales, la cual se celebró esta mañana en el despacho de nuestra autoridad local. No se sabe a ciencia fija si el perro que mordió a varias personas estos últimos días, estaba o no hidrófobo, pues el animal murió antes de que ningún veterinario le observara con el detenimiento debido.

Sin embargo se cree que no estaba rabioso, pero ante la duda, claro está que es necesario adoptar las medidas consiguientes.

Por eso convinieron los facultativos que las personas debieran someterse al tratamiento antirrábico.

Aparte de esto, se convino en la precisión de evitar accidentes de esta índole, para lo cual hay que cumplir con las ordenanzas municipales. En lo sucesivo todos los perros deberán llevar bozal, pues en caso contrario serán recogidos por los laceros, imponiéndose fuertes multas a los dueños de aquellos animales que contravengan lo dispuesto en las ordenanzas.

El señor alcalde publicará un bando al efecto.

AVIACION. — Los técnicos discuten actualmente en París, si dado el estado actual de la Aviación, la travesía aérea del Atlántico es posible.

Casi todos contestan que teniendo en cuenta el estado actual de los aparatos ni el ómnibus aéreo del ruso Sikorsky, que se ha elevado con 16 personas, es capaz de volar de América a Europa o viceversa.

OFICIALES. — Muy pronto, en el próximo mes de mayo, entrará en vigor la reciente ley reformando las clases de tropa.

Creados los brigadas, en dicha fecha aparecerán los suboficiales, nueva clase de tropa de nuestro ejército y de la más alta jerarquía a que en lo sucesivo podrá llegar el soldado.

Los suboficiales con los brigadas, tienen a llenar una sentida necesidad en el ejército, como hombres esencialmente prácticos en la profesión militar y la creación de ambas clases proporciona un porvenir seguro, aunque modesto a los individuos de tropa.

La próxima creación de los suboficiales motivará el ascenso, más o menos inmediato de todos o la mayor parte de los actuales brigadas.

SUELDOS. — La comisión de maestros de Madrid, encargada de gestionar los 6.000 ascensos que con el sobrenombre del presupuesto podrían alcanzarse en el magisterio desde 1.º de abril, sigue su labor por los departamentos de Instrucción Pública.

Si los propósitos de la comisión se realizaran, además de 6.000 ascensos de la clase media y superior del Magisterio, ascenderían igual número de las inferiores.

Por otra parte, a las Cortes les sería fácil aprobar la cantidad necesaria para el ascenso total de los de 500 pesetas.

Esta es la única impresión que podemos anticipar.

BORRACHO. — El «Margen Post» dice que el rey de Baviera, Luis III, al pasearse el otro día por las calles de Munich, fue reconocido y abordado por uno de sus súbditos que se hallaba beodo y, cogiendo al rey por la capa, pretendió entablar con él una discusión acerca del nuevo impuesto.

El rey lo escuchó con paciencia, hasta que la policía dio cuenta del incidente. El rey encargó a los agentes que dejarán en paz a su interlocutor.

RECORD. — El aviador Gabriel Albaniff, en San Petersburgo ha batido el record de altura con un mecánico y 12 pasajeros, elevándose a 2.000 metros y realizando la ascensión en 15 minutos.

ANIVERSARIO. — Ayer se cumplió el quinto aniversario del fallecimiento del ilustre compositor musical don Ruperto Chapí.

SEGURO. — Para originalidades los ingleses: y una de sus últimas, es el seguro contra riesgos políticos.

Se trata, por ejemplo, de una rebaja de derechos arancelarios sobre tal o cual producto o una abolición posible de estos derechos, o bien de otro quebranto pecunjario producido por el voto de las cámaras o una resolución del gobierno. Pues las compañías tienen para todos estos casos tarifas especiales, como si se tratara de un incendio u otro siniestro común.

SENADOR. — En la Sociedad Económica de León se verificó la elección del senador por la región, tomando parte ocho compromisarios de Palencia, seis de Santiago, cuatro de Oviedo, tres de León y uno de Béjar, que votaron a don Rafael María de Labra, siendo proclamado en el acto dicho señor.

anuncios por palabras

Alquileres

SE ARRIENDAN temporada, 30 cuartas alfalfa. Alfonso Marcos. Carrión.

SE NECESITA piso. Informes, esta Administración.

ALFALFA, se arriendan 2 obradas. Portazgo. Cesáreo Mogrovejo.

Automóviles

ALQUILER sin chófer Seat 600. Seat 1.400 C. Últimos modelos. Autos Espino. Avenida Cuba, 2. Teléfonos 1764-3631.

AGENCIA España. Academia conductores enseña mejor, aprueba antes. Don Sancho, 16. Teléfono 2258.

AUTO Escuela Carmelo le enseñará a conducir pronto y bien. (Junto al Banco Santander).

Compras

COMPRAMOS toda clase de lana y cambiamos por colchones Flex. Muebles Crespo.

Fincas

SE VENDE tierra de regadío y secano, término Gigondo. Teodoro Obispo. Huertas Bajas.

CASA derribo, vendo. Razón, Héroes del Alcázar, 3.

FINCA secano-monte, compro, pago contado, 4-6 millones. "Exclusivas Adrián". Leones Castilla, 11. Valladolid.

SOLARES edificables, en el centro de Venta de Baños, véndense por parcelas. Razón, Muebles Alonso. Colón, 51. Palencia.

CONTRATISTAS, cedo los vuelos de unos 600 metros cuadrados. Avenida Santander, 32.

VENDO 200 metros de terreno. Tercer Barrio de los Cuarteles. Informes, Casas Hogar, 17, principal, izquierda.

Ganados y aves

SE VENDEN 40 ovejas, 14 emparejadas y 26 ortuñas. Para tratar, con Demetrio Areños. San Román de la Cuba.

VENDO cerdos destete. Félix González. Frómista.

SE VENDEN 15 borras emparejadas. Alfonso Rodríguez. Autilla.

SE VENDE mula 3 años. José Hernández. Magaz.

VENDO 40 ovejas emparejadas, 7 cancinas. Cesáreo González, Calzadilla de la Cueza.

VENDO 140 ovejas plena producción. Julián Masa. Dueñas.

VENDO conejas cubiertas, cruce gigante y gazapos. Martín Calleja, 23.

VENDO cerdos destete. Barrio San Ignacio. Churruca, 13.

SE VENDEN dos cerdos de 100 kilos a 110. Agueda Gutiérrez. Villaprovedo.

VENDO vaca recién parida. Doncel. Piña.

VENDO 28 ovejas emparejadas. Quintanilla Cisoña. Daniel.

VENDO 35 ovejas dando leche, 10 cancinas y 2 cabras. Villaviudas. Rosario.

VENDO chotos 4 a 5 meses, pastueños. Bahillo. Camino San Román.

VENDO vaca ratina recién parida. Justiniano González. Báscena de Campos.

VENDO ternera año. R. Matía. Fuentes de Nava.

VENDO 35 ovejas lecheras. Celerina Estébanez. Cardeñosa.

POLLITAS Shaver, 2 y 3 meses, garantizamos vitalidad. Ventas, Comercial Avícola. Teléfono 2519.

VENDO ternera para suero. Pastores, núm. 16.

VENDO 16 ovejas emparejadas corderas. Ireneo Amor. Valdeolmillos.

VENDO cerdos destete. Eulalia Mota. Villalobón.

VENDO mula 8 dedos, 8 años. Fernando Gómez. Becerril de Campos.

VENDO terneros 10 meses. En Grijota. Mariano López.

Maquinaria y Reparaciones

SEMBRADORAS de remolacha "Titán" de nuestra fabricación, de dos y tres surcos, con cultivador acoplado, para sembrar a chorrillo y a golpe. Anchura de surco que se precise. Almacenes Maquinaria Ortega y Ortiz de Zárate.

NIVELADORAS, rodaderas, arados, gradas de discos y rejas para tractor, rastras, molinos, desgranadoras, tornillería, correas, cojinetes, poleas, básculas, aceites, recambios. Almacenes Pinacho

NEUMATICOS, correas de ventilador, correas trapezoidales. Navamuel Casado del Alisal, E. Teléfono 1937.

VENDO trilladora Lagarto, arado trisurco. Señor Mena. Finca Trianos (Sahagún).

SE VENDE máquina ensacadora seminueva. Torquemada. Tratar, Villaescusa de Ecla. Auxibio Gutiérrez.

SE VENDE trilladora Ajuria, 2 campañas, perfecto estado. Sotero Hermoso. Paredes de Monte.

VENDO torno mecánico. Informes, Carrocerías Aguilar. Avenida Santander, 17. Teléfono 2701.

VENDO motor eléctrico 0,75 HP. Marino Delgado. Villaherreros.

Pérdidas

HALLAZGO rueda camión, trayecto Cáceres Mérida. Recogerla, Frutas Delgado. Teléfono 2749. Palencia.

Préstamos

HIPOTECAS. Reducido interés. Reserva absoluta. Tristán. Montero Calvo, 22. Valladolid.

Trabajo

FOTOCOPIAS de documentos, entrega en el acto. Fernando.

NECESITO chofer para taxis. Informes, Arcadio Alonso. Parada Bar Casero.

SE NECESITA chico 14 años. Coloniales Roma. M. Lafuente, 29.

SE OFRECE ayudante de Camión, carnet primera. Garaje Fuentes.

ASISTENTA, se necesita. San Juan de Dios, núm. 3, primero, derecha.

NECESITO mecánico. Garaje Villamayor. Palencia.

SE NECESITA chica. Bar Bautista. Antonio Maura, 23.

SE NECESITA chica y asistenta. Avenida Manuel Rivera, 13, primero, derecha.

Transportes

PORTES furgoneta. Teléfono 3850. Bar Timín.

Traspasos

SE TRASPASA bodega-taberna céntricamente situada en Torrelavega. Informes, Compostizo-Vinos.

TRASPASO barbería. Héroes del Alcázar, 15. Teléfono 3790 — 112.

Varios

VENDO madera de derribo, ventanas, carro varas, máquina aventadora con motor, trisurco, dos grupos riego, 2 y 3 HP., máquina sembradora. Presidente Cooperativa Tariego.

Vehículos

VENDO Vespa con 3.000 kilómetros. Estrada, 7.

VENDO o cambio por vacuno carro par seminuevo. Jesús Pérez. Carrión.

Ventas

PUERTAS y maderas de derribo, vendo. Colón, 48.

SIERRA Csorno vende maderas carpintería, todas medidas, precios afinados.

VENDO traje de comunión. Murillo, número 20.

VENDO 6.000 kilos alfalfa a granel en Villaviudas. Víctor Cantera.

VENDO alubias para verde y montón de abono. Avda. Madrid. C. Sebastián Elcano, 9.

CEMENTOS calidad y precios. «Jala», S. A. Teléfoons 2062, 3458, 1519.

MADERAS construcción y carpintería, precios muy económicos. Hernando. R. Argentina, 7.

MANTAS cama, viaje, campo y ganado, trozos para la cera, todo lana. David Rodríguez. Fábrica.

AGRICULTORES: Dispongo de existencias de lentejas, vezas y guisantes para siembra, mercancías perfectamente seleccionadas. Almacén de Cereales Benigno Martín, en M. Rivera, 5. Tlf. 2718. Palencia.

MAIZ extraordinario, de Aragón, de secadero artificial. Almacén de José Martín García. Casado Alisal, número 39. Palencia.

AGRICULTORES: Aún es tiempo de sembrar "cebada Aurora", que dispongo de algunas existencias de origen francés y facilitaría para pagar en septiembre con garantías. Solicítenlo en casa de Benigno Martín. M. Rivera, núm. 5. Tlfno. núm. 2718. Palencia.

DORMITORIOS, comedores, salas de estar, muebles en general. El Trust del Mueble. Detrás del Gobierno Civil.

Los velos que se exponen en la Exposición-Venta de la Sección Femenina, son todos bordados a mano y con dibujos originales.

M.C.D.2022

Los bomberos de la paz

CAPITULO 3

Por Gunnar Lundquist

INTERVENCION EN KATANGA

Dag Hammarskjold muere en el "campo de batalla de la paz"

Doble fracaso en Elisabethville

También los "cascos azules" tienen sus héroes

«La vaca de Katanga —decían los secesionistas de esta provincia congoleña— no será ordeñada por las serpientes de Lumumba». La voluntad de las autoridades katangueñas, alentadas por los intereses industriales y mineros belgas e ingleses, era clara en lo referente a separarse del resto del Congo. Pero esto no podían consentirlo las autoridades centrales de Leopoldville, que contaban con el apoyo de las Naciones Unidas. He aquí el embrollo del que las fuerzas de la ONU habían de salir con su prestigio disminuido y que había de producir incluso la muerte del Secretario General de la ONU, Dag Hammarskjold, que encontraría en el Congo la cruz de la moneda que en Suez le había salido de cara.

En agosto de 1961, un año después de la triunfal llegada al Congo de los «cascos azules», éstos iniciaban su desventurada intervención en Katanga. La primera operación fue la de inutilizar a los consejeros y funcionarios belgas que todavía operaban en el territorio. Por orden del delegado de las Naciones Unidas en el Congo, el irlandés O'Brien, la mayoría de los belgas fueron empaquetados en aviones y enviados a toda prisa a su patria. Pero muchos militares y civiles belgas y, sobre todo, los famosos «mercenarios» de diversas nacionalidades, se deslizaron en el mundo de la clandestinidad. Quince mil europeos establecidos en Katanga les prestaban un apoyo incondicional.

Muchos belgas partieron, pero cuando la «Fuerza de Emergencia» de las Naciones Unidas emprendió la tarea, considerada inicialmente fácil de desarmar a la gendarmería katangueña de Tshombe, se encontró una inesperada resistencia. A pesar de ella, las unidades indias de la ONU, apoyadas por autos blindados irlandeses ocupaban el edificio de Correos y la Radio de Elisabethville. Hubo escenas terribles. Un gendarme katangueño cayó desde lo alto de la central de correos. Se dijo que encontrado herido por los soldado gurjas, había sido precipitado al vacío todavía vivo.

DERROTA EN KATANGA

Pero la operación falló en lo más principal. Las unidades suecas mandadas para detener al Presidente Tshombe y a su ministro del Interior Munongo, resultaron burladas. Tshombe huyo a Rodesia mientras los «mercenarios» emprendían una implacable lucha de guerrillas. Los excesos de los soldados gurjas y etíopes escandalizaron al mundo. La Secretaría General de la ONU tembló en sus lujosas oficinas de Manhatan.

Cuando Dag Hammarskjold volaba desde Leopoldville, donde había seguido el desarrollo de la fallida operación, hasta Ndola, en Rodesia, para entrevistarse con Tshombe, su avión cayó en circunstancias misteriosas. En el accidente perdió la vida el dinámico secretario general de las Naciones Unidas, el hombre que hizo realidad el sueño de una fuerza internacional capaz de garantizar la paz en el mundo. Su sucesor interino en la Secretaría General de la ONU, el tunecino Mongi Slim, diría en la Asamblea General, consternada: «El secretario general de la Naciones Unidas ha caído víctima del deber. Murió, como se podría decir, en el campo de batalla de la paz».

La muerte de Hammarskjold constituye uno de esos enigmas que probablemente no se resolverán nunca. Llegó en un momento tan favorable para los secesionistas de Katanga que inmediatamente se extendió como la pólvora la sospecha de que el accidente se debiera a una acción criminal. La ONU había emprendido la acción en Katanga sin contar con aviones de combate. En cambio las fuerzas katangueñas contaban con una aviación rudimentaria compuesta por un avión Fouga Maester, de entrenamiento, que había sido dotado de ametralladoras y cohetes. Este avión llamado «el batidor solitario», había causado innumerables perjuicios a las tropas de la ONU. ¿No hubiera sido posible que este avión hubiese derribado el aparato que transportaba a Hammarskjold?

Indudablemente la presencia del solitario avión katangueño, conducido según parece, por un belga que hablaba inglés, fue tenida en cuenta por el secretario general al organizar su viaje a Ndola. Su avión, llamado «Albertina», dio un largo rodeo con el fin de entrar en el radio de acción del «batidor solitario» solamente por la noche. El único superviviente de la catástrofe, un funcionario de la ONU llamado Rarold Jullien, afirmó haber oído explosiones antes de iniciarse la caída del aparato. ¿Habían sido instalados explosivos en el avión antes de su despegue de Leopoldville?

La encuesta pericial se inclinó hacia la versión de un accidente aéreo sin intervención de causas extrañas. Los expertos excluyeron la posibilidad de que el aparato hubiese sido derribado por el «Batidor Solitario». Más razonable era pensaren un fallo de los motores o en un defecto de los aparatos de medida. Las explosiones oídas por Jullien, quien murió días después del accidente, pudieron ser los primeros choques del avión contra los árboles de la selva. Una comprobación dolorosa muy ilustrativa: el piloto del «Albertina» llevaba 36 horas de servicio ininterrumpido.

La operación terminó con la aceptación por parte de la ONU de un alto el fuego muy pocos días después de que O'Brien hubiera declarado pomposamente: «Finalizada la secesión de Katanga. Katanga es ya una provincia congoleña». El alto el fuego fue acordado por el Presidente Tshombe, por los katangueños, y Mahmoud Khiari por la ONU. El balance era el siguiente: 44 muertos de la «fuerza de la paz» de las Naciones Unidas; 152 por el lado de los katangueños; 79 civiles africanos y 14 civiles europeos. El ejército de la ONU había sufrido su primera derrota. Tshombe entraba triunfante en Elisabethville otra vez.

El mayor general Mike Carver, comandante de la fuerza británica para garantizar la paz en Chipre, conversa con varios soldados canadienses llegados al aeropuerto de Nicosia desde Quebec.—(Foto FIEL)

Los meses siguientes fueron tristes para los muchachos de la ONU. En el mes de noviembre se registró el drama de Kindu: trece aviadores italianos al servicio de las Naciones Unidas fueron muertos y probablemente devorados por los indígenas sobreexcitados. Un coronel congoleño de la facción de Gizanga, llamado Pakassa, es considerado por muchos como responsable de aquella matanza que estremeció al mundo.

En diciembre se registra el segundo intento de las fuerzas de la ONU por acabar la secesión de Katanga. Con el apoyo de los Estados Unidos se organiza un verdadero puente aéreo para trasladar tropas a Elisabethville. Fuerzas etíopes, irlandesas y suecas llegaban a Katanga. Grandes fuerzas se acumulaban bajo el mando del general indio K. A. S. Raja. Las fuerzas aéreas de la ONU contaban ahora con seis Camberras australianos, cinco Saabs suecos y cuatro Sabres etíopes.

NUEVO ALTO EL FUEGO

¿Hasta que punto se emplearon estas fuerzas de una manera juiciosa? Los ataques de la aviación de la ONU contra las instalaciones de la Unión Miniére de Wolwezi, en Luilu y en Shinkolowbé dieron lugar a que Tshombe acusara a las Naciones Unidas de planear la destrucción industrial de Katanga. Muchos se preguntaron. ¿Es necesaria tanta destrucción? El episodio más triste de aquella acción fue el bombardeo por las tropas de la ONU del hospital del Príncipe Leopoldo en Elisabetville. Hubo escenas de verdadero terror. Una mujer en trance de dar a luz huyó despavorida del mismo quirófano sin que volviese a ser hallada. El bombardeo duró 10 horas sin que haya podido encontrarse una explicación satisfactoria en la excusa de que las bombas eran lanzadas contra lugares estratégicos situados a muchos centenares de metros de distancia. La operación concluyó en nuevo alto el fuego que era una nueva derrota para la ONU y su ejército de «bomberos de la paz».

Un año tardó la ONU en dar el golpe que esta vez sería definitivo. Un año lleno por las interminables negociaciones entre los Gobiernos de Leopoldville y Elisabetville que se reducían a un «Chau-Chau» inoperante.

En diciembre de 1963 el nuevo secretario general de la ONU, U Thant, confeccionó un plan en cuatro partes para terminar con la resistencia de Katanga. Un prestigioso militar norteamericano, el teniente general Truman, pariente del ex presidente del mismo nombre, fue encargado de estudiar las necesidades de las fuerzas de la ONU para descargar el golpe decisivo. Mil ochocientos indonesios se aprestaron a reforzar las tropas de Infantería que contaban ya con 5.770 gurjas, los temibles y eficaces soldados profesionales indios. El brigadier indio Reginald Noronha sustituía al general Raja en el mando de las tropas. Un helicóptero derribado por la gendarmería katangueña, junto con otros incidentes, dio el pretexto necesario y las tropas de la ONU pasaron a la acción de nuevo.

Soldados de infantería irlandeses se encaminaron hacia Kapushi, emplazamiento de las minas de cobre, junto a la frontera rodesiana; fuerzas etíopes ocuparon Elisabetville; los indios se encargaron de la toma de Jadotville, mandados personalmente por Noronha. Los embajadores de Inglaterra y Bélgica intervinieron rápidamente cerca de U Thant para que se cortara el avance hacia Jadotville, donde estaban situadas las principales minas de cobre de la Unión Miniére. El secretario general aseguró que las órdenes de Noronha consistían en quedarse a orillas del río Lufira, pero el hecho fue que Noronha entró en Jadotville al frente de una columna de jeeps.

DESQUITE

En dos semanas las posiciones de Tshombe se derrumbaron una tras otra hasta quedarse tan solo la ciudad minera de Kolwezi. Las autoridades de la Unión Miniére y del Banco de Katanga empezaron a pensar que sería más provechoso para sus intereses entenderse con el Gobierno de Leopoldville. La situación dio uno de los bruscos bandazos tan característicos del embrollo congoleño y así se vio a primeros de enero de 1963 a Tshombe al frente de una columna acorazada de la ONU recorriendo el país para que los miembros de la gendarmería katangueña depusieran las armas y permitieran restablecer las comunicaciones cuyo corte tenía paralizada la vida económica de la región. Todo ello sin entregar el bastión de Kolwezi, defendido por 2.000 gendarmes y 100 mercenarios, entre los que se contaba la rubia conductora de ambulancias conocida con el nombre de «Madame Yvette».

Se acerca el final del último acto de la guerra de Katanga. Tshombe estaba cercado, pero amenazaba con un desenlace con música de «El Crepúsculos de los Dioses»: voladura de las grandes presas de las minas de cobre y cobalto de Kolwezi. Finalmente accedió a rendirse cuando uno de sus principales puntos de apoyo, el primer ministro rodesiano Sir Roy Welensky, le aconsejó poner fin a tantos caos. El brigadier Noronha al frente de una columna de 1.000 «cascos azules» entró en Kolwezi, sin disparar un tiro. Pero la lucha había obligado a la ONU a alinear 19.000 hombres en su ejército.

Había terminado una guerra que estuvo a punto de producir la bancarrota de la ONU, había enfrentado a los aliados occidentales unos con otros y había amenazado con sumergir a toda el Africa Central en sangre.

El valor militar del ejército de la ONU había sido fuertemente puesto a prueba. Parte de las tropas habían demostrado escasa moral de combate, particularmente las unidades suecas e irlandesas. Otras fuerzas combatientes, como las gurjas y los etíopes, excelentes soldados profesionales, se habían conducido con pocos miramientos hacia las obligaciones que impone a un ejército el ser representante del orden internacional.

UN HEROE

No faltaron sin embargo entre los «cascos azules» ejemplos de altas virtudes militares. Uno de los héroes de la guerra del Congo fue el comandante británico Richard Lawson, quien, después de servir en las tropas inglesas en Alemania Occidental y como instructor en Nigeria, se presentó voluntario para formar parte de la expedición al Congo. En una ocasión Lawson entró solo en una aldea ocupada por tropas de Alberto Kalonji, el ex-rey de Kasai, y logró liberar a una patrulla de la ONU que había sido hecha prisionera. Un mes más tarde se supo en Leopoldville que en la población de Kongolo, donde acababan de ser asesinados 19 misioneros católicos, queda un misionero superviviente. Había que liberarle, pero ¿cómo?

Lawson voló en helicóptero, acompañado de dos suecos, hasta el aeródromo de Kongolo. Se apeó del aparato y se dirigió hacia la ciudad. Pronto se vio rodeado por una masa de 800 congoleños. «Como me ganaban en número —contó luego Lawson— sólo podía hacer una cosa: avanzar». De pronto uno de los congoleños le golpeó con una flecha en un lugar bastante bajo de la espalda. Lawson se volvió y con la mayor naturalidad del mundo le propinó un puñetazo en las narices. La turba prorrumpió en una formidable carcajada y poco rato después el inglés volvía al helicóptero acompañado por el sacerdote belga Jules Darmant, único misionero superviviente.

Días más tarde las cuentas no le salieron a Lawson como él hubiera deseado. Prisionero en una aldea katangueña en el curso de una de sus arriesgadas operaciones, se enfrentaba con una multitud que exigía su cabeza. De pronto se presentaron unos funcionarios katangueños que le dieron una soberana tunda. Las turbas se aplacaron con aquello y se disolvieron. Los funcionarios le pusieron en libertad pidiéndole perdón. «Era la única manera de sacarle a usted vivo de aquí», le dijeron. El comandante pudo llegar a Luluaburgo llevando tres sacerdotes en su compañía. En Luluaburgo le dijeron que en la región sublevada había cuatro sacerdotes más y tres monjas en difícil situación. Lawson emprendió inmediatamente el vuelo y regresó pocas horas después con los misioneros, esta vez sin complicaciones ni tundas.

La historia del ejército de las Naciones Unidas, como toda obra humana, arroja un balance de puntos positivos y negativos. El estudio de los errores del pasado puede ser garantía de que en el futuro la fuerza de la paz ha de progresar hasta alcanzar el nivel de eficacia militar y garantía moral exigible en quienes tienen la altísima misión de conservar la paz en el mundo.

(Es un reportaje especial para Agencia FIEL. Prohibida la reproducción).

FIN DEL REPORTAJE

DECLARACIONES DEL CAUDILLO

(Viene de primera página)

malés que daba a los rojos el esgrimir la bandera de la continuidad republicana, el pueblo sano estuvo siempre con nosotros. Con él a nuestro lado la victoria no admitía dudas.

—¿Cuál fue, a juicio de Vuestra Excelencia, el momento más difícil de la guerra?; ¿cuál el más difícil de la posguerra?

—Aquellos primeros momentos para la consolidación del Movimiento hasta soldar los alzamientos parciales y componer un conjunto con unos frentes definidos y una sólida organización de su retaguardia; y, posteriormente, aquel otro inmediatamente anterior a la Conferencia de Munich, en que la conflagración europea estuvo a punto de estallar. Más tarde, durante la guerra universal, aquel en que Hitler nos pidió el paso de sus tropas por España.

—¿Considera Vuestra Excelencia que al plan de desarrollo económico debe corresponder también un desarrollo político?

—El desarrollo económico, por necesidad de la paz, de la continuidad y del orden interno, es una consecuencia directa del desarrollo político. Sin nuestro movimiento político no hubiera podido alcanzarse la base de la que hoy partimos, de medios superiores disponía la nación en las etapas anteriores y, sin embargo, no pudo acometerlo; pero a su vez el desarrollo económico valora, prestigia y afianza el movimiento político, e impulsa su evolución y perfeccionamiento.

—Reiteradamente ha declarado Vuestra Excelencia que nuestro Estado es constitucionalmente abierto. ¿Qué aspectos de nuestra legislación fundamental entiende Vuestra Excelencia que deberán ser completados en un futuro próximo?

—Durante estos veinticinco años ha venido desarrollándose la institucionalización de la nación siguiendo las directrices proclamadas al iniciarse nuestra Cruzada de Liberación. Hoy, con la experiencia de tan dilatado período de Gobierno, y tenida en cuenta la evolución que el mundo ha sufrido, nos preparamos a continuar la actualización y perfeccionamiento de nuestras instituciones y a elaborar otras leyes que completen y determinen las competencias del Jefe del Estado, del Jefe del Gobierno y del sistema para su designación.

—La concepción, generalmente considerada como típica del Estado demo-liberal —es decir, sometimiento del poder ejecutivo al legislativo— atraviesa una profunda crisis. ¿En qué dirección cree Vuestra Excelencia que evolucionan las estructuras políticas de Occidente?

—No es solo la incapacidad de los viejos sistemas demoliberales para resolver los problemas actuales de los pueblos, que constituirían solo un aspecto negativo, la que va a imprimir carácter a la evolución política del Occidente, sino otros hechos trascendentes: como el que lo político ha venido haciéndose al correr de estos años eminentemente social, el que la revolución comunista ha alcanzado ya a más de la mitad de la población del Universo con la influencia que esto ha de tener; el que las naciones nuevas que acaban de obtener su independencia requieren para sobrevivir el entrar por caminos de unidad, autoridad y orden; en los que lo económico, lo social y la utilización en gran escala de la empresa pública constituyen un imperativo que va a caracterizar su política. Por ello, en la política general del futuro podemos asegurar que de los viejos y de los nuevos sistemas solamente sobrevivirá lo que de bueno y eficaz exista en ellos y a los pueblos seduce, y se repudiará todo lo ineficaz, desagradable y malo.

—¿Considera Vuestra Excelencia que los principios fundamentales del Movimiento, que cristalizan los ideales por los que dieron su vida tantos patriotas, pueden ser objeto de revisión?

—En nuestro tiempo, desde luego, no; tienen completa actualidad, están de acuerdo con el futuro previsible y son indispensables para la supervivencia de la nación. Fruto de grandes sacrificios, serán inconmovibles mientras vivan las actuales generaciones.

—En las declaraciones que tuvo Vuestra Excelencia la bondad de conceder a mi padre con motivo del primer aniversario de la Guerra de Liberación y que fueron publicadas en «ABC», de Sevilla, el 19 de julio de 1937, decía Vuestra Excelencia que «si alguna vez en la cumbre del Estado vuelve a haber un rey, tendría que venir con el carácter de pacificador y no debe contarse en el número de los vencedores». Esta misma idea fue expresada por Vuestra Excelencia en las declaraciones que concedió al «Journal Do Brazil», en enero de 1938: «El rey, si viniere, tendrá que aparecer como un pacificador», «no pudiendo pertenecer a los vencedores ni a los vencidos». Más tarde, al aludir Vuestra Excelencia ante el Consejo Nacional —el 17 de julio de 1945— a que una de las más graves preocupaciones que invadía su espíritu fue la de asegurar su sucesión, dijo que debería efectuarse «sin daño para la nación ni peligro para la continuidad de la obra realizada por nuestro Movimiento». ¿Quiere ésto decir que ve Vuestra Excelencia en la monarquía la forma de Gobierno capaz de asegurar la permanencia de los principios fundamentales del Movimiento y de superar al propio tiempo la división entre vencedores y vencidos?

—Mis declaraciones han respondido siempre a la inquietud de cada hora y a las previsiones naturales para el futuro. Hoy son otras las previsiones que hay que tomar. Creo, objetivamente como entonces, que es en el sistema monárquico en el que mejor se acomoda nuestra doctrina y se aseguran nuestros principios.

No me refiero a la monarquía demoliberal que conocimos, sino a la social, popular y representativa, que pueda responder a las inquietudes y necesidades de nuestra hora; por eso no hablamos nunca de restauración, sino de instauración.

—En aquél discurso ante el Consejo Nacional, declaró Vuestra Excelencia que «de los sistemas universalmente aceptados para la gobernación de los pueblos solamente uno se presenta a nosotros como viable: el tradicional español». ¿Podría Vuestra Excelencia trazar ante estas generaciones que no han conocido ni la monarquía ni la república, la virtualidad del régimen que a lo largo de más de mil años presidió los destinos de nuestra Patria?

—Los pueblos sin tradiciones y sin apenas historia se debaten en esfuerzos para buscar fuera un patrón o sistema político que les asegure su unidad y estabilidad; por el contrario, los que tenemos tan grandes tradiciones, en ellas encontramos una fuente de valores insustituibles en que fundamentar esa unidad y continuidad que los otros persiguen por otros caminos. Lo importante es recoger las esencias y valores de la tradición, no lo que hay de arcaico en ella. La virtualidad está en modernizarla y popularizarla; llenándola de firmes garantías y de contenido. Solo actualizándolo es posible el sistema monárquico.

REPORTAJES "DIARIO-DIA"

ASISTIO AL REY PABLO EN SUS ULTIMOS MOMENTOS

Sir Stanford Cade, el famoso cancerólogo británico, ha llegado a Madrid para descansar

En la investigación sobre el cáncer todas las semanas se adelanta un poco. «Es un progreso lento pero contínuo» ha dicho a su llegada a España

Cuando el famoso sabio inglés y uno de los mejores cancerólogos del mundo, sir Stanford Cade llegaba a Barajas, sólo un par de reporteros le esperábamos al pie de la escalerilla del avión. Es triste reconocerlo, pero fue así. La verdad es que uno, protagonista de tantas y tantas llegadas tumultuosas al aeropuerto madrileño, se sintió un poco avergonzado. Recordé así, de pasada, la llegada de Fleming a Madrid y la de los restos del compositor Falla, que coincidió con uno de esos apoteósicos regresos del Real Madrid de una Copa de Europa.

Afortunadamente los sabios se distinguen por su modestia y su despiste y estoy seguro de que Sir Stanford Cade apenas se dió cuenta del escaso interés que su llegada había despertado entre la Prensa.

Sir Stanford Cade, cuya fama se ha vista una vez más confirmada días pasados al ser llamado urgentemente a la cabecera del Rey Pablo de Grecia, recientemente fallecido, en un intento desesperado de la familia real helénica por atajar el mal que aquejaba al monarca, es un hombre ya de edad, setenta y nueve años, sencillamente cordial y de una gran categoría humana.

Acompañando al famoso doctor venía su hija y un matrimonio amigo. Durante unos días sir Stanford Cade será huésped del doctor Martínez Alonso, una de las eminencias españolas formadas en Inglaterra y entrañable amigo del cancerólogo británico.

LA MUERTE DEL REY PABLO, FUE EJEMPLAR

—Es mi tercer viaje a España, uno de los países que yo prefiero para descansar y no sólo por su clima, que es un gran aliciente para los ingleses, sino también por sus gentes y por los amigos que aquí tengo. Desgraciadamente pocas son las vacaciones de que dispongo. Creo que sólo he disfrutado en tres ocasiones y éstas las pasé entre amigos españoles, —nos dice nada más pisar tierra española.

A pesar de su edad y del viaje, el doctor Stanford no acusaba cansancio alguno. Durante varios minutos permaneció en la pista, azotada por el viento contestando a todas las preguntas que se le formularon.

—¿Le sorprendió el que le llamaran a la cabecera del rey Pablo?

—No mucho. Pero desgraciadamente, ya nada podía hacerse. A pesar de ello agradecí vivamente el ir a Atenas, ya este viaje me deparó la oportunidad de poder ser testigo de la muerte tan ejemplar del rey que, a mí, a pesar de mis años y de mi experiencia, me impresionó vivamente.

El famoso cancerólogo británico, sir Stanford Cade, que asistió al rey Pablo en sus últimos momentos (Foto Europa Press)

—¿Sufrió mucho el rey?

—Tuvo que sufrir extraordinariamente. Pero jamás le oí quejarse. Su muerte fue un ejemplo para todos los que le rodeábamos —me dice emocionado sir Stanford Cade.

OPTIMISTA EN CUANTO A LAS INVESTIGACIONES SOBRE EL CANCER

El famoso cancerólogo británico no sólo es un especialista en esta cruel enfermedad sino un investigador que como centenares en el mundo entero luchan por encontrar la causa de este auténtico azote de la humanidad.

—Hay muchas causas dignas de tenerse en cuenta, entre ellas el humo de los escapes de gases de los automóviles. Y el del tabaco, en cigarrillos; no así el de pipa o cigarro puro.

Ante nuestra pregunta sobre sus clientes más famosos sir Stanford Cade se niega a responder a ella.

—No puedo. Comprendalo —nos dice.

—¿Es usted optimista en cuanto a la marcha de las investigaciones que sobre el cáncer se realizan actualmente en el mundo?

—Todas las semanas se adelanta un poco. Es un progreso lento pero contínuo. Hay que tener confianza en los hombres que consumen su vida en esta investigación, y, sobre todo, en Dios...

Y sus pequeños y gastados ojos por millares de horas sobre el microscopio se llenan de ternura y de agradecimiento.

Jaime Peñafiel
«EUROPA PRESS»

Habrá corridas de toros en Formosa

En locales cerrados

Taipeh, 31.—Las corridas de toros españolas serán introducidas en Formosa, pero se celebrarán en locales cerrados.

Existen negociaciones para llevar en el mes de octubre una cuadrilla de toreros españoles a esta capital.—Efe.

NOTICIAS de MADRID

- Mel Ferrer elude complicaciones con "El Greco" español
- Con una sonrisa fingió no estar enterado del proyecto con Miguel Madrid
- Ahora viene a protagonizar 'El señor de Lasalle", cuyo rodaje empieza este mes

MADRID. — (Crónica de ARGOS especial para nuestro diario. Prohibida la reproducción).

Procedente de Zurich, llegó a Madrid el actor americano Mel Ferrer. En esta ocasión su viaje nada tiene que ver con su proyecto cinematográfico sobre «El Greco», puesto que antes de acometer este film, cuyo comienzo de rodaje anunció en la primavera pasada, tendrá que protagonizar «El señor de Lasalle», film biográfico sobre San Juan Bautista Lasalle, que, por fin va a dar comienzo a primeros de este mes de abril, bajo la dirección de Luis César Amadori.

A su llegada al aeropuerto de Barajas, manifestó que se halla muy satisfecho de dar vida a la figura del Santo.

—Se trata de una historia altamente aleccionadora, por cuanto recoge la vida de un hombre que dio paso a la educación en el mundo.

—¿Qué hay de su película sobre «El Greco»?

—Tengo el proyecto de comenzar a mediados de junio.

—¿Por fin no será Audrey Hepburn la figura femenina?

—No queremos fatigar al público trabajando frecuentemente juntos.

—Se ha dicho que Virna Lissi será quien incorpore el papel de Jerónima de las Cuevas.

—Estamos en contacto con ella, pero aún no se ha decidido nada.

—Usted dijo que este personaje lo haría una actriz española.

—No encuentro el tipo adecuado. ¿Tiene usted alguna que proponerme?

Un periodista manifestó que cierta agencia de prensa italiana deseaba conseguir un reportaje conjunto con Mel Ferrer y Miguel Madrid, cuyo «Greco» a la española aún no ha sido desestimado a pesar del proyecto del actor americano.

Mel Ferrer, no esperaba esta propuesta. Entonces con una sonrisa fingió no estar enterado del asunto, con lo cual se colocaba en una difícil posición, por cuanto demostraba su desinterés absoluto por la prensa española, que tanto había venido hablando de uno y de otro. Su respuesta, trató de ser diplomática.

—No conozco al señor Madrid.

El periodista en cuestión, sonrió con aire más despistado que el de Mel Ferrer y dijo:

—El tampoco le conoce a usted.

—Entonces, dijo el americano, no hallo motivo para que nos veamos.

—¿Afecta tanto a sus intereses el que el cine español haga otra versión de «El Greco»?

—En absoluto. No es la primera vez que ha habido discusiones sobre un mismo tema. Y por cuanto no hablo bien el español y no sé lo que ustedes persiguen reuniéndonos a ambos actores, ni tampoco necesito publicidad sobre mi película, declino el honor de reunirme con el señor Madrid.

Entonces, alguien con sorna señaló:

—Ni el señor Madrid ni ningún otro actor español necesitan esa publicidad con usted.

—No quiero hacer partícipe de mis ideas a nadie, concluyó Mel Ferrer, evidentemente molesto.

Y cambió de conversación, enfocándola hacia el rumor de ciertas dificultades económicas por las que parece atravesar un importante productor para quien trabajó hace muy poco.

—¡Pobrecito! —se lamentó.

—¿A usted le afecta esa suspensión de pagos?

—¡Oh, no! Yo ya cobré todo.

Y Mel Ferrer movió su desgarbada figura hacia los mostradores aduaneros.

FERNANDO MONTEJANO

M.C.D.2022